本報登記證　內政部警字第三八零九號　中宣部中字第二一六四號

電報掛號一二二一

南京日報

社址　白下路八三號 ● 電話　二一五八三號

中華郵政掛號特准認為新聞紙類

第三百四十六號

今日二大張售洋二分

今日提要

要聞　湘西殘匪即可殲滅司法會議昨開幕內政會議昨閉幕

國際　擁護國際各國計議制裁義國

社會　白菜園破獲公務員大賭案

教育　全運京預選會定期召開選擇訓導選手聯席會

國際現勢・文藝・學術半月刊（預定全年八折優待　本年九月底截止）

時事類編

第三卷　第十六期　民國二十四年九月十六日出版

本期目錄

世界論壇

今日之國際形勢……建爾頓
一九三五年的軍備重整……伏司特
國際金融政治的新局面……助川敏郎
反對世界經濟恐慌的門爭……特倫德堡
德國問題與當前的歐州……杏斯巴
復興法規的破產與美國資本主義的盾矛……許賓
國際時事漫畫（十幅）

學術論著

心理學的邏輯的分析……漢伯爾
民主政體的難關……卡爾蔡
赫林爾「法律哲學」續完……坎馬呂
科學新聞（六則）

人物評傳

英首相鮑爾溫傳……賴司基

文藝

機械文明與文學……板垣鷹穗
憂鬱之魅力……昇曙夢
相逢……別列古多夫
文壇消息（八則）

零售每冊大洋一角五分　預定全年念二冊三元二角

總發行處　南京總理陵園體育場路　中山文化教育館出版發行
總代售處　上海四馬路三二四號　上海雜誌公司
本京各書店均有代售

首都　龍門汽車行

新式汽車　日夜出租

總行　地址　中山路國府路西口七號　電話　二三八一八
分行　地址　市政府前龍門街十號　電話　二三四一三

城內單送一元
下關單送一元二角
每小時二元
遠途另議

敝行服務週到　久荷各界稱譽　所有車輛均係新式安穩舒適　輕快無比　茲爲優待顧客　特將定價減低　敬祈鑒察

▲附啓▼

本行因前期股東無意合作經營于八月三日停止結束現在將所有全部生財推斷與立成執業所有債權及往來賬目經立成認可者均歸立成負責理楚倘以前股東在賬外與人往來事宜概與立成無涉倘以前股票未曾全部收回者概作廢紙無用特此鄭重聲明

龍門汽車行主樊立成謹啓

賀匪炸傷生死莫卜
湘西殘匪即可殲滅
孫連仲部調動神速將餘匪包圍
津市收復臨澧丹等縣已無匪踪

（本報宜昌十六日電）賀龍匪首、確被炸傷腿部、盤據鄂西一帶之宿匪賀龍部、年來殺人放火、無惡不作、最近以惡貫滿盈、半月以還、迭遭孫連仲部重大打擊、殘匪頓形懊喪、急思鼠竄、不意孫連仲部、調動神速、不旬日而成包圍形勢、賀匪睹此、走頭無路、正在徬徨之際、確被炸傷腿部、生死未卜、鄂西人民、聞之莫不大快云云、

（本報宜昌十六日電）孫總指揮連仲、於眞日拂曉、令飭所部戴營長炳南、率兩登峯隊、及挑選之精壯奮勇等隊、直向淸泥潭匪主力部猛烈攻擊、當將匪哨兵捉殺、遂與匪巷戰、肉搏約二小時許、終被我登峯隊等、用大刀殺斃匪方官兵二百餘人、殘匪不支潰退、渡河溺斃者甚多、俘獲人槍、計各十餘、截奪軍用物品無算、我方受傷官兵、計十餘人、

（本報宜昌十六日電）文齊兩日松滋縣屬之磨盤洲、突來賀匪官兵七百餘人、孫連仲師所屬某團、奮力驅逐、血戰半日、匪方死傷過半、遂向西南逃竄、近日以來、石門洞市臨澧丹縣等處、相繼收復、合圍之勢已成、孫總指揮、以爲時机已至、萬不可失、遂親率所部某師、向西齋方面進擊、與盤據該處之匪千餘名、激戰四小時、匪方死傷枕藉、計斃匪八百餘名、俘獲人槍不可勝計、

（長沙十六日電）據報竄擾津市澧縣一帶之賀匪、現經我十九師王育英旅進剿、已將津市收復、刻向澧縣圍剿中、

（長沙十六日電）何鍵爲澈底肅淸湘西殘匪起見、昨特令剿匪軍第一路總部、全部官佐、移駐常德辦公、以便指揮進剿、

（長沙十六日電）何鍵十五日晚、由南岳返省、十六日晨出席紀念週、報告湘西匪情、澧水殘匪、已成釜底游魂、無處逃生、我軍已將蕭匪擊潰、首尾夾擊、湘西匪類、可於最近期內消滅、

（北平十六日電）殷汝耕定明後日赴津、轉唐山、劉案將再提訊一次、

孔等返京
比使昨夜過京赴平

孔祥熙、鄒琳、昨（十六）晚乘夜車由滬返京、比使紀佑穆、今日下午十時五十五分、乘車由滬抵京、當下車入城、稍息、即夜一時許渡浦口趁平滬車赴平、

宋哲元派劉家鸞
暫代衛戍部部務
王樹常昨晨赴津訪宋
商震就保安司令兼職
薊黃苑山匪西竄

（北平十六日電）宋哲元派平津衛戍司令部參謀長劉家鸞、在宋未到任前、暫代部務、劉十六日晨、召集部內各處職員訓話、勉安心供職、各處文件、均由劉接收完竣、俟宋來平後、再向宋交代一切、王樹常十六日八時四十五分、偕眷赴津探母、並訪宋哲元、有所商洽、據王談、在津留一二日即來平、俟宋正式就職後、再晉京視事、是否赴漢謁張主任、尙未定、

（保定十六日電）商震十六日晨十時、在省府就保安司令兼職、並啓用關防、各廳處領袖、及重要職員、均參加、行禮如儀、即攝影而散、商談保安司令、依法負全省指揮責任、置參謀長一人、下仍設保安處、負實際處理公務責任、

（北平十六日電）薊密專員公署息、薊縣黃苑山之匪、刻有西竄模樣、團隊已出動堵擊、

政整會撤銷後
成立檔案保管處
交代手續已辦理完竣
許修直今日返京覆命

（北平十六日電）許修直十六日早九時、偕黃秋岳、王徵知、赴政整會、訪晤王克敏、當即決定、設立政整會檔案保管處、並派胡銘槃、鮑利鉁、關澤生等十二人爲處員、定即日成立、王克敏旋派祕書長俞家驥、負責辦理交代、至午完竣、所有檔案、均交該處保管、許等定十七日返京覆命、王克敏至遲二十日即赴京報告、

沈鴻烈昨抵平

（北平十六日電）沈鴻烈十六日午十二時、由濟來平、鮑文越即午在豐澤園歡宴、據沈談、此行目的、係視察各省政治、經濟、文化、以爲靑市施政之參考、別無他項任務、定即晚十一時五十分赴保、即赴石家莊、太原、轉綏察來平、在平視察後、即赴鄭州、轉西安、漢口等處、再至滬參加全運會、事畢然後返靑、

羅斯十九日來華
詹森今晨呈遞國書
英大使賈德幹昨由滬到京
荷使今晚入京

首任駐華英國大使詹森、於昨（十六）日上午十一時、偕使館參事羅赫德、陸軍武官司蒂威、海軍武官沙克、乘汽車赴鐵道部一號官舍、晉謁汪院長、作到任後首次拜會、由外交部交際科長林桐實、及參事譚紹華、迎入會客室內休息、旋汪院長親出接見、譚紹華担任翻譯、談約一刻鐘、詹使偕隨員告辭退出、返回使館休息、汪院長於下午五時、偕譚紹華、赴美使館答拜、略談即辭出、赴外交部處理部務、詹森大使、準於今（十七）日上午十一時半、率使館館員、到國府覲謁林主席、呈遞國書、

駐華英國大使賈德幹、於昨（十六）日上午七時、由滬乘車到京、下車後、即在京、訪晤我政府各當局後、日內即赴滬、歡迎即將到滬之英政府首席經濟顧問李滋羅斯爵士、

外交界息、英國政府首席經濟顧問李滋羅斯爵士、現定於本月十九日、由日本神戶、搭乘日輪上海丸、起程來華、大約二十一日可到滬、共隨行人員、則於十八日離日前來、聞李滋羅斯爵士、到滬後、稍息即晉京、訪謁我政府各當局、

新任駐華荷蘭公使傳恩德、已由津乘輪南下、今（十七）晨可到滬、當日下午四時、即乘滬平通車晉京、晚十一時可到、十九日赴國府覲謁林主席、呈遞國書、

外交界息、駐伯利總領事許念曾、最近調任駐越南河內總領事、外交部以河內新館、亟需開辦、特電令許總領事、從早歸國、伯利館務、交副領事李長卿暫代、外部近接許氏電呈、奉令後、已遵將館務交代首途歸國、約明後日即可抵京、

汪昨返京

行政院汪院長、十四晚赴滬、入諾爾醫院診視舊疾、因京中政務冗繁、於前（十五）晚偕鐵次曾仲鳴等、搭乘夜快車返京、昨（十六）晨七時、在和平門下車後、即返鐵部官邸休息、八時後、在邸處理要公、并於十一時接見美大使詹森、

孔祥熙
派員赴川
調查菸酒印花稅務

財政部長孔祥熙、現派稅務署稽核俞汝良、楊伯謙、及印花股主任劉名斗三員、赴川調查菸酒印花稅務、并協助四川財政當局、整理一切、聞該員等日內即可出發、

馬尾各艦
協剿海匪

（福州十六日電）海軍馬尾要港部、奉令飭所屬陸戰隊、及各艦艇協剿牛潭福淸三沙台山島一帶高誠學等股海匪、並隨時注意匪之外方接濟、封鎖糧彈來源、

松井等
視察包綏

（包頭十六日電）十六日松井率團員二十人、十四日赴黑沙陀視察山村、率團員十四人、十四日赴五原視察、

受廣東銀行影響
國民銀行昨停業
滬漢粵六支行一律淸理
滬大同證券號亦告倒閉
最近債市頗穩定

（上海十六日電）滬市江西路香港國民銀行上海分行、十六日晨停業、門前貼出通告云、現奉總行董事會電令、分行暫行停業、聽候改組、査該行加入滬市銀行公會、且爲聯合準備委員會委員銀行、據金融界息、分行資產額、約超過存款額達一倍、銀行公會、俟接到正式報告、當妥商善後事宜云、

（香港十六日電）國民商業儲蓄銀行、十八日晨九時、在門首貼出佈告云、本銀行經董事會決議、暫停營業、以待改組、査該行成立於十二年、在港政府註冊、滬津粵漢、均設有分行、此次停業、係因自廣東銀行停業後、該行即首蒙影響、發生擠提、幸數日卽告平息、自經此次風潮後、該行現款、已告枯竭、週轉不靈、十五日晨八時、董事局召開特別會議、商討應付及維持辦法、至十六日晨二時、仍無頭緒、遂議決暫行停業改組、又滬漢粵六支行、十六日晨、亦同時奉總行令停業、粵行已由財政廳、派出李唐等六人、前往辦理淸算、及核査賬冊、

（上海十六日電）漢口路大同證券號、以營業虧耗、十六日晨、亦宣告淸理、財政部公債司長蔣履福、昨（十六）晨在該部紀念週、對最近各項公債還本付息情形、有詳盡報告、宋并稱、近來債市、已漸趨穩定、漢口市政府及商會前電財政部、請轉飭漢市中央、中國、交通三行、對於抵押放款、應儘量承做、俾市面財部、當即轉知三行、如所提出之抵押品、確實可靠、且與各行定章相合者、自應儘量放款、藉資調濟金融、聞三行總行、已分飭漢行遵辦理、

歐亞巨機
定期試航陝蓉綫

（上海十六日電）歐亞巨型機、定二十三日由代理機航組主任何恩、駕駛試飛陝蓉線、二十三日前、擬飛京招待京各界試乘、又由德駕駛該機來滬之羅德、一行定十七日晨、乘格蘭特輪、赴美遊覽、然後返德、

榆關秦皇島
外僑統計
以日韓籍佔多

（天津十六日電）榆關秦皇島兩埠、八月份外僑戶口統計、結果榆關共百七十六戶、人口五百四十四名、秦皇島九十七戶、人口百八十六名、其中以日韓籍佔大多數、計日僑共三百七十七名、韓人百二十七名、英法美等僅四七六名、

六塘水流益急
沭楊家口潰決一段
許世英明日北上視察蘇北
十萬賑款已分配

（清江浦十六日電）六塘水流益急、沭境楊家口潰決一段、水流倒瀉入夾溝、勢更迫、沭境有陸沉之患、淮海汽車、今已停駛、

振務委員會委員長許世英、前（十五）日自滬乘輪來京、昨（十六）晨即到會、主持會務、批閱公文、記者昨日特往訪探詢振款分配情形、及對於蘇北災情之處理、承見告各情如次、

義賑款分配

據許氏云、近來各方面義賑情形、非常熱烈、國外華僑、與各國捐款、及國內各界義賑、現已達十八萬元、頃以各受災省區需賑孔殷、特先行分配、俾早施急賑、各災省區、應得賑款、依災情輕重、如下、（一）江蘇四萬元、連前撥邳縣三千元在內、（二）山東二萬元、連前撥魚台二千元在內、（三）湖北一萬元、（四）廣東一萬元、（五）湖南五千元、指撥慈縣石門等縣在內、（六）河南四千元、指撥偃師灃治建築災民居所、（連前撥共四萬六千元、（七）江西四千元、（八）福建五千元、（九）安徽河北各一千元、以上賑款、約十萬元、前八萬元、已分配山東各省、作爲急賑、目下切盼各方努力輸將、俾使風雨無告中之災民、得以復蘇、

赴蘇北勘災

自黃水入蘇後、銅山縣、邳縣、豐縣、沛縣等處、遭逢黃禍、各處連告汎濫、均已不幸成災、刻蘇北水勢、仍澎狂如昔、各災區愈區擴大、災黎顚沛於風雨中之慘狀、屢有急報到會、冬令將屆、勢須急賑、本人特定於明（十八）日晨、由京出發、前往勘察災情、爲施急賑有效計、擬先攜賑款二萬餘元、前往實地散發、預計路程、先由京乘車至徐州、當訪地方當局、探詢災況、并赴銅山縣內各災區視察、勘畢即按實情、立即撥發賑款救濟、然後由徐州乘車赴中運河站、轉赴邳縣一帶災區視察、茲聞近來邳縣受災甚重、故抵邳縣時、將詳加巡視、至豐縣沛縣一帶、亦擬前往勘察、

報告與建議

本人視察蘇北水災區後、除立施振濟外、即急返京、向中央當局、將蘇北災情實況、詳爲報告、力請籌撥振款振濟災黎、關於黃水根本治理、亦擬提出建議、懇中央早行採納、俾將來可永免於重大災禍、

又黃河水利委員會委員長李儀祉、前赴董莊各處勘察決口情形、業將視察報告送呈經濟委員會核示、其堵口辦法、李氏已根據視察所得、會同山東省政府擬具計劃、茲悉該會以該項堵口計畫、値此汛水時期、施工不易、目前實無法進行、現經濟委員會已令飭該會就疏浚辦法、先使水勢緩流、該會奉令後、此事已由工程處長許心武氏負責辦理、李氏以黃水續漲不已、蘇省災區益形擴大、除已面飭積極施工外、李氏本人、定最近期內、再赴決口處勘察、並擬轉往蘇境、視察黃河水勢云、

蔣委員長整理
剿匪區各縣財政
設立縣金庫及縣經征處
行營通令各省遵照辦理

蔣委員長行營、爲統一整理剿匪省份各縣財政及稅收起見、特根據前頒之剿匪省份各縣分區設署辦法大綱、擬定縣金庫及縣經征處組織規程、分令各省、遵照辦理、記者、茲覓誌其組織大綱如下、「剿匪省份各縣、爲統一財政收支、實行會計獨立起見、應設縣金庫負專責進行、其組織分爲甲、乙、丙三等、甲等縣、設主任一人、事務員二人、僱員二人、乙等縣設主任一人、事務員一人、僱員一人、丙等縣設主任一人、僱員一人、經費計甲等縣月支一百五十元、乙等縣一百元、丙等縣七十元、全年財政收入、不滿二萬元縣份、得免設縣金庫、由縣府財委會、指定殷實商號代辦縣庫事宜、其已設省銀行分金庫各縣、亦得免設縣金庫、由分庫負責辦理、各該縣金庫成立後、應受省府監督指揮、其主任人選、由省府遴充、事務員及雇員由主任委用、剿匪省份各縣、爲統一稅務征收事宜、應組設經征處、承縣長及主管科長之命、掌理全縣稅收事宜、其組織計設主任一人、征收員若干人、雇員若干人、資格由省規定、但全年稅收、不滿一萬元者、得免設處征收、」

植樹造林、除可以防止水旱各災、並可增加生產、而壯風景、中央已迭令各省積極遵辦、頃據記者探息、蔣委員長特通令各省飭獎勵人民植樹造林以收實效、原文略稱各省、並禁止燒山、凡已設有苗圃、應儘量培養適合各該地土宜之各種樹秧、遍分各縣栽種、其未設有苗圃之省份、應卽籌辦成立、現在所闢之公路兩旁、務須全部種樹、限期完成、嗣後各縣如有燒山情事、應處罰其縣長及保甲長、爲奉行不力、監察不嚴者戒、

國民政府命令

國民政府昨（十六）日命令　九月十六日

（一）派劉鎭華、爲安徽省普通考試試務處處長、此令、（二）任命馬宗榮、試署教育部祕書、此令、（三）行政院院長汪兆銘呈、據南京市市長馬超俊呈、請任命吳衍慈、朱之安、爲南京市政府祕書處祕書、沈時濟、孟廣照、爲南京市政府祕書處科長、應照准、此令、（四）行政院院長汪兆銘呈、據財政部部長孔祥熙呈、請任命祝步唐爲冀晉察綏區石家分區統稅管理所主任、應照准、此令、（五）行政院院長汪兆銘呈、據財政部部長孔祥熙呈、請任命靳鑾爲蘇浙皖區統稅局上海查驗所所長、應照准、此令、（六）行政院院長汪兆銘呈、請任命劉伯文、李瑞璧、文升喬、鄂友三、張顯源、高節、王士誼、劉興中、單世榮、谷蘊山、李大銘、汪傑、周凝、秦宥光、陸傳瑞、鄭雄民、等十六員、爲陸軍騎兵少尉、牛士德、許信武、徐光漢、田生瑞、杜友白、張芹哺、田峻山、卓鈴嘯、汗明時、楊丕華、齊斌甫、邵漢三、王路加、穆昭明、張鴻倫、游公弼、張國福、曾超洋、岳鵬、谷鍾峯、傅桓、張龍文、杜榮富等二十三員、爲陸軍炮兵少尉、洪世錫、吳德材、將立先、劉紳康、曹澤衡、王士選、鄧龜林、于碧濤、董桂森、王向辰、蘇鑰、林亞侯、萬良玉、任實銘、陳仲輝、周雨寰、王鐵墻、金韓之、沙雲亭等十九員、爲陸軍工兵少尉、李昱、謝鳳丹、陸承載、蔣勵能、曾超倫、李公逸、張致臣、蘇鑾合、何增林、袁有牧、周澄宇、張惠春、項榮還、潘孝淮、楊鼎、華心源、施有仁、喬夢鶴、戴鴻鈞、莘强、方樹勛、石懷瑜、羅會興、于宗渭、李承業、賈維翰、姜浦等二十七員、爲陸軍通信兵少尉、馮書玉、吳卜等二員、爲陸軍輜重兵少尉、應照准、此令、（七）行政院院長汪兆銘呈、請任命謝維熙、爲陸軍步兵上尉、胡煊爲陸軍騎兵上尉、侯沫爲陸軍砲兵上尉、應照准、此令、

開會僅四次　地政會議已閉幕

陶履謙致詞會員祝平答詞

全國地政會議、業於昨日下午、舉行閉幕儀式、由內政部政務次長陶履謙致閉幕詞、會員祝平答詞、茲分錄兩詞原文如次、

陶閉幕詞

（略謂）內政部此次召集第一次全國地政會議、蒙各關係機關、各省市代表參加、共同研究、討論各項問題、至爲感謝、此次會議、計收到提案共計六十五件、經審查後、作成決議案、三十五件、計第一組七件、第二組十七件、第三組四件、第四組七件、均爲目前土地行政亟待實施之方案、報到會員、共計六十六人、前後開大會四次、計第一次出席會員六十人、第二次出席會員五十九人、第三次出席會員六十一人、第四次出席會員五十七人、出席人數如此整齊、足見諸位對此會議之重視、此種向前推進土地法之精神、與顧慮事實上困難之經驗、使各種問題、咸能得到一種解決、諸位之精心毅力、尤所欽佩、惟通常開會、大都議而不決、決而不行、此次議決各案、深望免蹈覆轍、能一一見諸實行、則將來地政之推行、必能漸趨軌道、茲於閉幕時、謹代表本部向諸位表示感謝、並祝諸位健康、

會員答詞

（略謂）內政部此次召開第一次全國地政會議、使吾人得有親向中央貢獻意見之機會、既極感謝、同時對於中央此種推行土地法的精神、尤所欣佩、在土地法未施行前、各地方辦理土地行政、困難滋多、內政部以前雖有各省市舉辦地政程序大綱之頒布、但終覺力量較小、此次召開全國地政會議、使各地實地從事地政工作人員、聚集一堂、交換意見、尤以各省市地政施行程序大綱一案、爲此次會議的結晶、同人等、自應努力推行、庶不負中央之厚望、並盼中央即將該大綱、早日呈院核定施行、俾各省市、有所依據、

滇緬勘界我方委員　定明日赴港轉滇

梁宇皋等在滬招待新聞界

（上海十六日電）滇緬勘界我方委員梁宇皋、偕祕書隨員等共二十人、已到滬、尹明德、則因事十五日由京赴蘇、須十七日抵滬、一行定十八日乘傑弗遜輪赴港、取道海防入滇、（上海十六日電）滇緬勘界我方委員梁宇皋等、定十七日晨、招待新聞界、報告一切、

明志樓中盛極一時　全國司法會議啓幕

開幕式後主席團率會員謁陵　下午開首次會分配四組審查　今晨開第二次大會

全國司法會議昨（十六）日上午九時、已在考試院明志樓、行開幕禮、十時謁陵、下午二時、舉行第一次大會、茲將各項詳情分誌於後、

參加開幕人員

昨（十六）日雖風雨連綿、各會員仍按時出席、計到主席團居正、覃振、王用賓、焦易堂、茅祖權、謝冠生、洪陸東、謝健、司法機關人員潘恩培、宋述樵、王齡希、翁敬業、王維琛、劉武、李盛鳴、鄭烈、胡祥麟等、學校代表葉士釗、石志泉、孫潞、沈鈞儒、王去非等、律師代表江一平、張思緯、等、專家吳經熊、呂志伊、張知本、郗朝俊等、列席人員鳳玉書、許靜芝、寶道穎班牙等、來賓方面、計有教育部長王世杰、銓敍部長石瑛、蒙藏委員會委員長黃慕松、及軍事委員會、監察院、訓練總監部、京市政府、中山文化教育館等關機代表、全體共計五百餘人、蹌蹌濟濟、盛極一堂、

舉行開幕情形

上午九時開會、由司法院長居正主席、行禮如儀後、并致開會詞、次爲中央黨部代表戴傳賢、及國民政府代表葉楚傖、相繼致訓、再次爲專家汪席及司法部顧問賴班牙演講、至十時、奏樂禮成、

晉謁總理陵墓

開幕典禮完成後、即由主席團率領全體會員、前往總理墓謁陵、十一時在陵墓祭堂齊集、首奏樂、由居院長主席、領導行禮後、并代表恭獻花圈、旋即魚貫入陵寢、瞻總理遺容、至十一時半禮成、并在陵墓前攝影、以資紀念、

主席致開會詞

昨晨開幕典禮、由主席居正致開會詞原文如下、

本日爲全國司法會議開幕之日、正等躬與盛會、不勝榮幸、全國司法會議、係司法院召集、承各大學法學院代表、全國律師代表、及聘請之專家等熱誠贊助、惠然蒞臨、京外各司法機關長官、及重要職員、亦均踴躍參加、至爲欣佩、自國民政府成立以來、召集全國司法會議、尚屬創舉、凡關涉司法之重要問題、均付討論、意義極爲重大、同時本會所負之使命、亦極爲重大、將來會議結果、在我國司法歷史上、必占重要之一頁、此正於今日開幕之始所樂爲同人告者、正忝長司法院、荏苒四年、愧無建樹、竊常深居獨念、以爲司法事務、與人民之利害關係、最爲切密、古所謂親民之官、實爲司法官吏、苟以當之、司法不良、審判不得其平、人民權利、毫無保障、更何安居樂業之有、國家一切建設、即亦無從進行、我國司法制度、自民國初元、樹立根基、其後迭經改進、迄於今日、固已具有規模、然默察現狀、似詞訟日繁、積弊尚多、人民所受之痛苦、並未完全解除、改進之圖、仍未可緩、正從數年來考慮所及、以爲今日之敝、本會同人、或於司法實務從事多年、或於法律思想、鑽研有素、均爲一時人選、必能各抒偉見、從進步的方面實驗的方面、普遍的方面、整個的方面、精密討論、求得一至當之方案、以樹立我司法改進之基礎、此則正所私心企禱而竊引爲幸者也、

中央代表訓詞

中央黨部代表戴傳賢訓詞如下、中國爲世界最古之文明國、而法制之完備、亦遠在四千年以前、今日之所謂法者、蓋古之禮與刑也、自秦廢封建、以法治立國、漢唐而後、代有進步、近世歐洲法制輸入、學者幾忘我國禮法之善、失急救之意、司法制度、建立垂卅年、而質與量比之、能達完美之境、自定都南京、遵總理遺訓、設立五院、司法制度之進步、亦與其餘四種治權之確立、同趨發展、雖數千年以來、內憂外患、加相侵迫、而吾人所應盡之建國責任、固未嘗稍懈、此徵之各種法律之規模大具、而可知者、今院長居覺生同志、與同院諸賢本會議、爲求司法之改進、召集專家、及司法行政之領袖之力、以求由此而達到黨革命之功成、使命之德之偉大目的、俾我民國之國基鞏固、社會文明、秩序大備、而人民之生命生活保障確實、此一絕大勢力豈獨我中國國民黨同志、願竭全力、以促其成、實爲中華民國、全國國民之所厚望、而世界各國之所注視者也、敬祝全國司法會議、一切成就、全體會員、康强努力、

國府代表訓詞

國民政府代表葉楚傖訓詞如下、主席各位代表、各司法同志、各位先生、今天國民政府主席、派本人代表到會、向各位致簡單祝詞、考總理在建國大綱中、規定設立五院、以行使五權之制、司法院成立以來、各種制度、各種規模、逐漸完備、司法院所屬司法行政部、最高法院、行政法院、公務員懲戒委員會等、次第成立、立法院所訂民刑法典、亦次第實施、各地監獄、各地法院、逐漸增加、逐漸改良、在制度上、在組織上、均在進步之中、此次召開全國司法會議、在中國司法制度中、尙屬創舉、中國幅員遼闊、人民衆多、風俗之複雜、經濟之困難等、與司法均有關係、在此司法困難之中、集合全國司法界、及各專家於一堂、追溯過來進步之途徑、源流開展、將來進步之途、有無窮希望、國府對於此次會議、今天特代表主席、祝諸位成功、祝諸位健康、

全體會員攝影（中國社）

下午一次大會

下午二時、在考試院明志樓、開第一次大會、計出席會員一百六十四人、列席會員四十二人、主席司法院長居正、行禮如儀後、首由居氏報告出席及列席人數、及提案審查委員會、分四組辦法、并指定各組委員、及正副主席、繼即開始討論提案、列入第一次大會議案計有二百零四件之多、當經決定、先行全部交付審查、計第一審查會、審查第一案、至第六三案、多爲有關司法之經費權限等問題、第二審查會、審查第六四案至第一〇七案、多爲修訂民刑法規等問題、第三審查會、審查第一〇八案、至一五五案、多爲有關監所問題、第四組審查第五六案、至第二〇四案、多爲增進司法效率、訓練司法人材等問題、議案分配、審查完竣後、繼即由廣東高等法院長謝瀛洲、廣西高等法院長朱朝森、河北高等法院長胡祥麟、山東高等法院長吳貞纘、四川高等法院長謝盛堂、貴州高等法院長漆琪、由主席指定相繼出席、報告各該省司法概況、

場內情形（國際社）

視察華北報告

在各院長報告完畢後、由司法行政部長王用賓、報告視察華北七省司法情形甚詳、極引起全場注意、并分贈各代表書面報告一册、茲將此項「視察華北七省司法報告書」綱目列下、（一）敍言、（二）法院部份（甲）民刑案件、自受理至終結情形、（乙）各級法院檢察處、辦理案件情形、（丙）各法院積案、及推檢辦案數額比較、（丁）羈押被告及民事管收、（戊）法院處務事項、（己）法院登記事項、（三）監獄部份、（甲）屋宇、（乙）衣被及口糧、（丙）醫藥、（丁）作業、（戊）教誨教育、（己）預防犯罪、（庚）釋放、（四）改進計劃、（甲）縣長兼理司法事務之改善、（乙）司法官考績制度之確立、（丙）民事小標的案件訴訟程序之改正計劃、（丁）訴訟費用之改訂、（戊）山西河南監獄之增設、（己）監所長官人選之關係、

審查委員名單

四組審查會、昨（十六）日下午八時、同時分別舉行第一次審查會、因審查案件較多、至十時許、始先後散會、茲將審查委員名單誌如下、

第一組、正主任潘恩培、副主任謝瀛洲、委員張耀曾、徐元誥、郗朝俊、李洪嶽、葉士釗、薛祀光、丘昭文、江一平、陳明、鄧子駿、黃鐵磬、劉鎭英、劉含章、朱幹青、胡宏恩、陳長蔟、魯師曾、凌士鈞、胡祥麟、朱樹聲、曾友豪、陳實璽、孟昭侗、曹文煥、謝盛堂、張吉墉、薛光鍔、鍾耀、孫星静、徐世雄、孫紹康、黎世澄、梁宓、吳樹基、祁耀川、黃寶實、黃凱、武誓彭、沈家彝、祕書朱維紱、余毅、潘元枚、吳公耐、第二組、正主任張應木、副主任夏勤、委員江庸、吳經熊、傅秉常、劉克雋、呂志伊、林彬、燕樹棠、阮毅成、趙之遠、李祖蔭、張志讓、劉陸民、吳昆吾、王齡希、劉鎭中、楊鵬、魏大同、李泰三、何崇善、翁敬棠、夏勤、林鼎章、朱得森、劉武、王毓岷、鄭文禮、徐聲金、史延程、邵修文、朱朝森、漆漢、林炳勳、毛家騏、侯封魯、王澂、汪祖澤、梁仁傑、汪兆彭、劉學民、吳憲仁、方仲穎、涂景新、朱道融、周致濂、周祖琛、袁贊德、鄭國屏、祕書張步瀛、黃國文、劉恩榮、第三組、正主任鄭烈、副主任陳福民、委員蒯晉德、張慶楨、王去非、蕭步雲、張九維、宋述樵、王元增、梁在均、張孝琳、董杭時、曹瀛、胡續、王樹榮、陳錫瑚、林超南、張履謙、趙生謨、李潤芳、金自珍、趙士北、左賦才、王秉彝、黨積齡、廖鶴齡、俞仁愈、鈕傳琦、孫雄、吳峙沅、許伯華、袁世昂、趙新宇、廖家楠、劉雲、曾三省、辛浚西、趙偉民、陳藴奇、陳劭先、祕書慶維勳、孟國華、徐恭典、第四組、正主任石志泉、副主任洪蘭友、委員馬君武、彭養光、郭衞、皮宗石、孫浩煊、單毓華、沈鈞儒、盛振爲、張韜、張思緯、劉子芬、蔡樵生、耿毅、陳脩民、李盛鳴、何蔚、張子溥、于思波、朱錫百、馬宗豫、周用吾、余俊、胡詔穀、錢謙、鄭鉞、田汝翼、袁士鑑、張秉鉞、吳恢量、屠文沛、駱通、麥鼎華、曹俊、蔣鐵珍、嚴啓昆、許家栻、張文烺、廖文洵、蕭敷詳、孫遠方、祕書何超、陳大器、羅學濂、

各機關紛招待

昨（十六）日正午除由主席團歡宴全體代表於明志樓、計到二百餘人、由司法院居院長致詞、專家張知本答詞、至下午一時許、盡歡而散、下午六時、由考試院招待全體會員、其餘會期內、各機關招待全體會員、時間如下、十七日中午司法院、下午行政法院檢察署、中央懲戒委員會、法官訓練所、十九日中午行政部、下午行政院、二十日中午最高法院、下午立法院、監察院、

颱風將向安南吹襲

我南海濱已受影響

中央氣象台息、前（十五）日下午抵達南海海面之颱風、昨（十六）日下午、已進抵粵港以南之海面、其位置爲東經一百十四度、北緯二十度、向西北西進行、風力不弱、但該颱風、有將向安南吹襲之勢、現我國南海濱、昨（十六）日已受其影響、

今日議事日程

該會議今（十七）日會程如下、上午八時、第二次大會、下午二時、及八時、爲審查會、第二次大會、討論議案、計有一百八十件、連第一次大會、二〇四件、共計三百八十四件、

南京市土地局核准土地登記公布欄

二十四年九月十六日核准

朱炳章等（望鶴樓十四號）寶善庵僧意成（四條巷二五號一二七號一二九號一三一號）他項權利登記唐捷一（四條巷一二九號）陳應春（建鄴路二一號）文明清（太平橋北七二號）楊同壎（慧園街十三號）王家榮王家銘（牛市七號）禹揖秋等（接福巷五號六號）王金香（馬家街）楊壽松（金陵閘山五號）曾安會館（接福巷十二號）劉澤亭（黑廊巷二八號）蔡文麟（四家大塘）郭盧氏等（實輝巷二六號牽牛巷十一號九號）弘鳴盛（胭脂巷二三號）劉吳氏（貴人坊十八號）孫馨庭（峨嵋嶺）保毓麒（峨嵋嶺）劉詩仲等（膺福街八號）李芮榮（破布營十五號十六號）莊慶福等（陳家牌坊八號）盧其昌（膺福街五九號）耿銳（赤壁路甲種住宅區）上海銀行中國銀行新華銀行（赤壁路甲種住宅區）仇立甫（馬路街三六號）胡少華（船板巷九六號）王文卿（白下路四三號）王駁之（桃棋巷四號）王駁之（孝順里三六號）他項權利登記劉楊氏（貴人坊十六號）夏榮根（建康路四一一號）

避免將來戰爭　如何維持世界和平

國際關係的原理即是外交政策

程天放報告對外交見解

中央黨部、國民政府、於昨（十六）日上午八時、在中央大禮堂、聯合舉行總理紀念週、出席中央委員葉楚傖、程天放、王祺、李宗黃、及國民政府林主席、文官長魏懷、典禮局毛仲方、海軍部長陳紹寬、及黨部全體工作人員、共約六百人、由常委葉楚傖主席、領導行禮後、即由程委員天放報告、至九時散會、茲將程氏原詞錄後、

主席各位同志、兄弟奉常會命、出席今日紀念週報告、因最近兄弟將離國赴歐、担任外交職務、故今日擬趁此機會、把個人對於外交上的見解、就正於各位、

我國參與國際政治

中國參與國際政治、是比較近的事、自前清道光年間、門戶開放以後、才正式加入國際團體、故在近代外交史上、中國是後起的國家、但我們追溯中國的歷史、在二千九百年以前、春秋戰國時代、可以看得出中國過去、不是沒有外交、不是不講究外交的、而且還是很發達的、我們只須讀左傳、戰國策等書、可以知道當時列國並立、各國間會盟征伐、朝聘慶弔、均有一定之規則與儀式、或交際上、其性質完全一樣、當時外交在政治上、佔一個很重要的地位、所以孔子說「使於四方不辱君命、可謂士矣」、春秋時、鄭國處於晉楚兩大強國之間、其地位十分危險、但鄭國的政治家子產、運用靈敏的外交手腕、使鄭國屹然存在、戰國的蘇秦張儀、游說列國、或立張合縱、或主張連橫、與現在列强的外交家、運用外交手腕、訂立各種盟約、毫無二致、自秦而後、中國成爲一個大統一的國家、在四週又沒有一個國家、能夠在文化上、經濟上、與中國處在平等的地位、可以平等往來的、故不需要所謂外交、因之春秋戰國外交、本來發達、秦漢以後、就沒有人講外交了、外交學識、外交事務、便逐漸銷沉下去、迄於今日、中國在外交史上、反成了後進的國家、要去學人家的方法、實是件可惜的事體、

國際關係原理原則

講到國際關係的原理原則、就是外交政策、中國先哲、早已有很偉大的發明、中國思想、最發達的時代、也是春秋戰國高的學說、可分儒道墨三大派、而其對國際關係、則有一共同之點、即主張和平、反對戰爭、故孔子說「戰陣之事、未嘗學也」、孟子說「善戰者服上刑」、老子說「夫唯兵者不祥之器」、墨子的愛好和平尤甚、墨子書中、有幾篇專門、是講非攻和反對戰爭的、當公輸般造雲梯、楚王將攻宋時、墨子率了許多弟子、走了七日七夜、到了郢都、見楚王、和公輸般、費了許多舌辯、卒將攻宋之舉打銷、其愛好和平、不僅是理想、并已見諸事實上的運動、至於積極的國際政策、則儒者最注重左傳中說「親仁善鄰、國之寶也」孟子說「以大事小者樂天者也、以小事大者、畏天者也、樂天者保天下、畏天者保其國」、總理最佩服的禮記禮運篇的大同一節、說「大道之行也、天下爲公、選賢與能、講信修睦」、選賢與能、是講的國內政治、講信修睦、就是指國際政治、講得最透澈的莫過於中庸上、說「繼絕世、舉廢國、治亂持危、朝聘以時、厚往而薄來、所以懷諸侯也」、前法國總理白利安、是擁護國際聯盟最力的一人、他主張歐洲成爲一大聯邦、以免除戰爭、在他所著書中、曾引中庸上所講的幾句話、而認爲是任何一國、對外政策的最高原則、由此看來、中國先哲的學說、不僅我們崇拜、世界有名的政治家知道了、也沒有不佩服的、

如何維持世界和平

現在世界的政治家、一天到晚、苦心孤詣、念念不忘、在那裏謀解決的難題、就是如何維持世界和平、而避免將來的戰爭、但僅能眞正實行中國先哲的理想學說、那末維持和平、消弭戰爭的目的、必能容易達到、因爲世界各國、假如都能親仁善鄰、講信修睦、尤其是都能以大事小、厚往而薄來、那就許多國際糾紛爭執、均可迎刃而解、和平自然永久、戰爭決不致再起了、中國先哲、在二千多年以前、已有此偉大思想之發明、殊值得吾人欽羨自豪、但是吾人應怎樣將先哲之理想、見諸事實、兄弟以爲第一步、要使中國國家、中華民族復興起來、而後可以在國際上、取得平等地位、然後在國際政治上、有發言的權利、然後可以將我們的學說主張、貢獻於全世界採用、正己才能正人、立己才能立人、這是極明顯的道理、如果自己國家、不能復興、是談不到對於世界政治上貢獻的、但怎樣復興中國國家呢、我們看世界上、任何國家、由衰而興、一定離不開外交、但同時不能專靠外交、這種先例很多、在歐洲十九世紀復興的國家、如德意志、義大利、最近如土耳其、都是如此、一方面運用其靈敏的外交手腕、得到國際間、對於本國復興同情、一方面努力做的充實國力的工作、方可以使國家復興起來、

充實國力國防軍備

講到充實國力、一般人立刻會聯想到國防、和軍備、軍備在現代的一個國家、固然是不可少的、但充實國力、決不僅是軍備的充實、在軍備以外、還有許多爲復興國家所必須充實的、如科學文化、經濟工業等、都是一國的力量、能夠在多方面充實起來、才可以得到國際地位的平等、受人家的尊敬、我們可以德國爲例、而說明德國、在歐戰以後的復興、是大家所知道的、爲什麼德國復興、是這樣快呢、當歐戰終了時、德國環境、非常艱難、比現在的中國、有過之無不及、德國政府、與人民、都能不顧一切、埋頭苦幹、尤其在工業科學經濟方面、用拚命的精神、力謀發展、所以在大戰以前、德國工業進步、科學進步、經濟發展、爲全世界人士所佩服、大戰以後、在極艱苦的環境中、他的工業、科學、經濟、仍是陸續不斷的進步、與發展、更爲全世界人士所驚訝、這種精神、是戰後艱苦的德國復興起來的重要原因、由此可以證明、國家的復興、軍備固不可少、而軍備以外的一切、也同樣很重要的、

世界戰爭永遠消弭

現在中國、也是處於最艱苦、最困難的環境中、國家地位、非常危險、但我們相信、如能採取德國人那種刻苦耐勞、百折不撓的精神、在工業上、科學上、經濟上、拚命苦幹若干年、必有很大的成績、可以收獲、而中國的復興、也一定不成問題的、中國的四萬萬人的能力、從事於文化科學、工業經濟的發展、必能對世界、有所貢獻、對世界有所貢獻、然後才能提高國家的地位、進而可以將先哲遺留的國際關係的高尚理想、發揚光大、以貢獻於全世界人士、求其採納、這一點、是中國國民、對世界國民應負的責任、也是中國國民、對世界可以做得到的最大貢獻、將來如有一天、使我先哲外交理想實現於世界、戰爭永遠消弭、和平永遠維持、強陵弱、衆暴寡的事、完全絕跡、則人類幸福、必較現在增加無量、

擁護國聯各國 秘密談判實施制裁

義潛艇經蘇彝士河開往東非

亞人心日見惶遽戰禍到臨

小組委員會擬就草案

（倫敦十五日哈瓦斯電）據消息靈通方面探悉、對於義國實施制裁一事、現正由決定擁護國聯之各國代表團、秘密進行談判、聞各國代表團、一致主張採取純粹經濟性質之制裁、並擬於必要時、解除對亞比西尼亞輸出軍火之禁令、同時對義國則實行禁運軍火、但每次考慮出入紅海船隻、禁止裝運軍用品之一事、則不免發生若干困難、蓋在紅海內擁護國聯國家之軍艦、亦將因此不能獲得軍用品也、又聞英國認爲對義禁止通商、即足使義國財政壓迫、其效力可使戰事不致蔓延他處、惟其他若干國家、則以爲禁止對義通商、殊與各該國家之利益有損、故主張專禁止軍火輸出、同時並禁止以煤及鋼鐵售與義國、如是已足、此在英國、則以爲如禁止購買義貨、反易收效、倘禁運軍火及煤鐵則非實行對義封鎖、恐未必能收實效、但在義國海岸實施封鎖、較諸封鎖紅海、更易引起認眞之事端、此層則亦爲英國所承認云、

（涉彝十五日路透電）義潛艇兩艘、今晨駛入蘇彝士運河、開往東非、

（亞京十五日路透電）雨季不滿兩週、即將終止、人心日見惶遽、外人商界尤甚、衆恐義軍開戰之初、即將以飛機直襲亞京、當局刻正從事保護民衆之戒備、許多外人與土人、均在其國內開壕築造避匿所、英外相賀爾、與總理賴伐爾、在日內瓦所發之演說、固爲亞國朝野所歡迎、但衆覺空論與談判之時期行將告終、目前亟宜儘力嚴備、以應付不可免之戰爭、亞王雖不願施行足以礙妨英法之舉動、但聞下星期內、亞王與其顧問似將有重要之決議、各部落之戰士二千五百人、今晨齊集王宮前、表示願爲亞王馳驅、政府僱員、多投效陸軍、其職務以女子代之、動員仍在逐步進行中、

（阿京十六日電國民海通）阿比西尼亞領袖商人及駱駝旅行隊領袖多人、晉謁阿王、陸軍部長亦在座、該商人以三千商民代表資格、向阿王宣誓效忠、願以全部動產供其支配、駱駝隊領袖亦作同樣表示、阿王答稱、阿國必要時、須至一兵一卒亦當與敵國應戰云、

（日內瓦十五日國民海通電）阿比西尼亞對意大利所提控訴之初步答復、係長達十一頁之備忘錄形式、提出此項件文、已於本日由阿國代表哈華利特送交國聯祕書處、

（巴黎十六日哈瓦斯電）據巴黎迴聲報探悉國聯行政院小組委員會、所以決議解決義亞爭端草案、係予義國以實質上之利益、其內容分爲六項、（一）國聯承認義大利有拓展殖民地之需要、（二）亞皇日前允許割讓義國之奧加丹省上地即作爲義國所有、（三）若干土地其居民不承認受亞政府管轄者、准予義國用和平方式侵入、（四）亞皇對於前所征略之土地、其土著居民遭亞國逐出者、帝國應放棄其管轄權、（五）膏腴地帶、適合義國僑民居住、及墾殖之用者、當准許租讓義國（六）義亞兩國訂立新和平及友好條約、再由英法義三國訂立協定、加以補充、此項協定、當由亞王認可、並將英法義三國在東非所管轄之地帶、劃定明確疆界云、

德意志衆院 通過重要法律

取消德人民平等權利

規定分公民庶民兩級

禁與猶太人通婚

（德國魯倫堡十五日哈瓦斯電）本日衆議院開會除由希特勒元首發表演說外、通過並頒布重要法律三種、（一）關於國旗之法律、以紅底黑色卍字旗作爲德國國旗及商旗、至於陸海軍旗、則由希特勒總理另行制定之、（二）取消德國人民平等權利之法律規定、德國人民分爲兩級、一爲庶民、一爲公民、凡經證明效忠於德意志國家而領有公民證書者、方得爲公民、此外凡隸屬德國國籍而未取得公民資格者、均爲庶民不得與公民享受同等權利、（三）關於德國猶太人地位之法律、該法律第一條規定禁止猶太人與德意志人及其血統相近之種通婚、其餘各條則規定禁止猶太人與德人發生性的關係、違者科以十年以下之監禁、凡猶太人與德人故意規避法律而在國外結婚者、並銷其婚姻關係、並提起公訴、又猶太人不得雇用未滿四十五歲之德國女僕、此外猶太人雖掛德國國旗或佩帶卍字徽章者、則處以一年以下之監禁、

（紐倫堡十五日國民海通電）德國國會、本日通過下列各種法律、㈠德國國旗律、㈡德國公民律、㈢保護德意志血統與榮譽律、國旗律規定以黑白紅三色爲德國國色、以卐旂爲國旗、同時又爲德國商船旂、德國公民律、規定唯有條頓民族、或屬於相同血統之德意志人民、且願服從德國法律者、始得成爲德國之公民、至此種公民權之取得、必須由政府給予「德國公民資格證書」、至於保護德意志血統及榮譽法律之內容、首爲鈐實大意、謂德國國會、深信保持德意志血統之純潔、實爲綿延德意志民族之必要條件、且爲決心保持德意志民族之未來繁榮起見、茲特一致通過法律、如次、「凡猶太人與德意志或條頓血統之德國人民通婚、應加禁止、凡不遵本律而舉行之婚禮、即使係在國外舉行、希圖規避本律之束縛者、亦屬無效、惟關於此種婚姻無效之控訴、必須檢察官乃能提起、猶太人與德意志或相關血統之德國人民、如非配偶而通奸者、亦在禁止之列、猶太人家庭、不得雇用年在四十五歲以下之德意志或相關血統之女僕、猶太人不得懸掛德國國旗、或表示德國國色、但如彼等表示猶太國色、則不加禁止、且國家對於彼等執行此項權利、當予以保護、該律其餘部份、規定違犯該律者之刑事處罰條例、

德國會開幕

希特勒發表政府宣言

（紐倫堡十五日國民海通電）希特勒總理、今晚九時向德國衆議員六六九人發表殷殷期待之政府宣言、與會者除數百國民代表外、尚有各國外交家及顯要來賓多人、會場設於紐倫堡文化協會會所、該處爲一五四三年德國國會集議之所、頗具深意、

總理首稱「此次選擇紐倫堡爲開會地點、係因此地之於國運動頗有歷史淵源、而於即將提交本屆國會之各項法律、尤有極密切之關係、總理力言、德國之基礎、無論內部外表、均已重臻健全之域、但國家在此嚴重時期所負之責任、則尤爲艱鉅、渠稱、「吾人今日僅有一種政策可循、質言之即以堅定不移之最大決心、始終

愛護和平、此項宣言、是也、在今日似有必要、誠以一部份外國報紙、無時不欲使德國捲入各種糾紛之漩渦、彼等今日討論德國將進攻法國、明日則斷定德國必將侵略奧大利、再一日則又謂德國將襲攻東境之蘇俄、捕捉風影、

造作謠言、跡其用心、無非藉以中傷德國之對外關係而已、然余固不知德國究何所企圖也、此種報紙大體上亦未始無向德要好之意、余以爲任何國家如眞覺有此需要、祇須能向吾人伸手、定可立刻獲得同情之答報、余固不必聲明德國政府現已決計、

不作對外之舉動、但即使有所舉動、亦必以對國家之責任觀念爲出發點、吾人今日之目的、雅不願以新得之實力供輕率愚昧之冒險嘗試、建設德國陸軍之目標、並非用以威脅任何歐洲國家之自由、而係以

保障德國之自由、爲本身之職、是故、凡與德國本身無關之一切問題、吾人決本採取任何立場、且亦不欲捲入此種問題之漩渦、希特勒至是、乃述及美米爾區域之不幸事件、略謂美

米爾區域之必須維持和平、曾經國聯予以法律之承認、但以尊重該區德意志人民之自治爲條件、但若干年來、該區德籍人士所受之非法待遇、實已

無可忍耐、最後雖經有關各國迭向柯佛諾（立陶宛京城）方面提出交涉、但不過照例文章、並無眞正之價値與實際之結果、德國政府對於此種發展、已予國聯此時、對於該區

嚴厲注視、自治之應受尊重須加注意、並作有效之處理、此乃國聯本身之任務、而無待指諫者、

事機迫切、稍縱即逝、竟然漠置之、而聽任事態自然發展、一旦變故發生、則各方均難免遺憾之感也、德國業已一再要求國聯方面、採取有效辦法、使立陶宛尊守其所簽訂之條約、任何

皆當承認、具有六千五百萬人口之泱泱大國、較之僅有二百萬人口之蕞爾小邦、自更有要求受人重視之權利也、希氏繼乃轉論

共黨活動問題、渠稱、共產黨又公開計劃世界革命之徒、如欲在德國境內作鮑爾雪維克宣傳之任何嘗試、必將予以嚴厲之撲剿、「吾人須知此輩鮑爾雪維克陰謀家、大半皆係猶太人、

德國國旗前在紐約受侮事件、已由美國政府發表宣言、而得適當解決、此即猶太人利用其官府地位、以作共產宣傳之最善證明亦可徵實吾人處置、

猶太法律之正確也、希特勒於是宣稱現有種種徵象、證明國中猶太分子、現又開始作某種有系統之搗亂活動、「德國政府、因此將設法尋一最後解決辦法、俾猶太民族得與德國人民在一種基礎之上可以

和諧相處、設使此種努力仍無結果、則整個問題、必須重加研究」、總理至此、乃宣佈渠將建議國會、採取之兩種新律、第一種、係關於應加承認之

國家象徵（即國旗）、此爲德國獲得自由之所由來、此案通過後、則國社黨程序最重要部份之一項、即已完成、第二種係關於德國

公民資格者、在此種法律之後、尚有國社黨及德國民族爲後盾云、

德意志獨自爲政 不加入集體安全

睦鄰完成復興事業 安靜自保恢復自由

（柏林十四日路透電）外交通訊社、今日發出當局授意之明白警告、聲明德國不致加入歐洲集體安全之任何方法、謂德國今日除睦鄰以完成其復興事業及安靜自保其所恢復之自由外、不欲於用其勢力、以求歐洲大局之進步、而其地位亦未許出此云、

英工黨極端派領袖

克利浦發表演說

深信行使制裁 不足阻止戰爭

（倫敦十五日哈瓦斯電）英國工黨極端派領袖克利浦斯爵士、頃發表演說、謂對於制裁問題、彼與工黨抱不同之意見、帝國主義者一方面擁有殖民地之廣大富源及市場而不願放棄、另一方面則主張對爭奪殖民地之國家行使制裁、今若相信此種制裁足以阻止戰爭、則誠可爲荒謬之至、蓋惟有社會主義者出席日內瓦、方可眞正爲和平而工作云、

美水陸 飛機速度 打破世界紀錄

（他答羅十五日路透電）狄塞佛斯其少佐、今日每小時二百三十里零三之速度、打破水陸飛機速度之世界紀錄、按前有紀錄、係爲一小時一百九十哩、係美國海巡隊史通中尉所造成者、

美烟煤業 罷工展期

（華盛頓十五日路透電）美國烟煤業工人之罷工、定明日起罷始、但現因工部次長麥克格拉迪之最後努力、已展緩至少一星期、羅總統亦接到電話多起、今晨礦主與礦工雙方議定、礦工仍照今夜期滿之現有工資與工資合同工作一星期、同時礦工、已拋棄其有所合同、賡續半月之要求、按過去六個月中、煤業罷工之實現共已展緩五次、

波蘭舉行 參議員選舉

（華沙十五日哈瓦斯電）本日京城、及各省城同時舉行參議員選舉票、經過甚爲冷淡、人民勢加注意、蓋此次參加選舉、係照新選法辦理、由德高望重公民選出代表舉行投票、故直接參加投票者、全國僅廿六萬人、不逮人數百分之一、此次選出之參議員共六十四人、佔參議員總額三分之二、在衆議員選舉中、未當選之政府方面著名人物、均當選爲參議員、外長柏克亦在其內、並有婦女二人、此外三分之一之參議員、則依法由總統於九月廿七日下令指派、

希臘內閣 草擬公民投票規則

（雅典十六日國民海通電）希臘政府爲恢復帝制問題、已定十月二十七日舉行公民投票、現在查爾達理斯總理領導下之內閣、正準備規定投票詳細辦法之命令、據稱所有希臘公民、凡年在二十歲以上、連士兵、憲兵、及警察在內、均須投票、凡有投票資格而放棄投票者、則將處以罰金、並聞僅需過半票數、即可決定復辟云、

馬爾太島 檢查新聞命令

（馬爾太島十六日國民海通電）關於嚴厲檢察新聞事、政府頃又頒佈命令三道、（一）凡有傳播虛僞消息、或驚人報告、足以造成社會恐慌者、得予以監禁、或罰金之處分、（二）授權馬爾太總督、警告、亦得查禁當地報館、（三）授權馬爾太總督、禁止一切外報入口、

大中國商場

金星★公司

兒童 婦女 秋令衣服大集會

新貨湧到 售價低廉

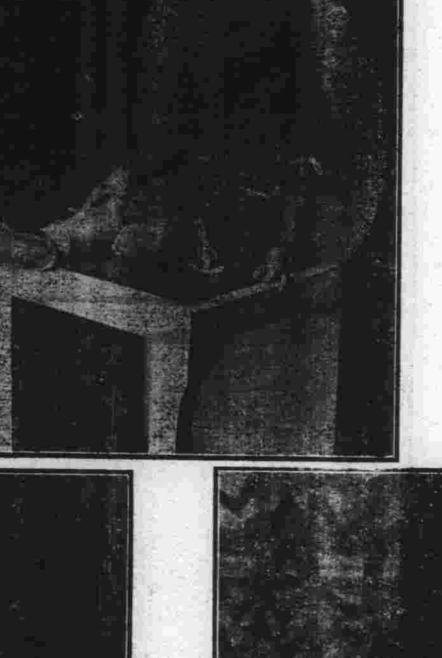

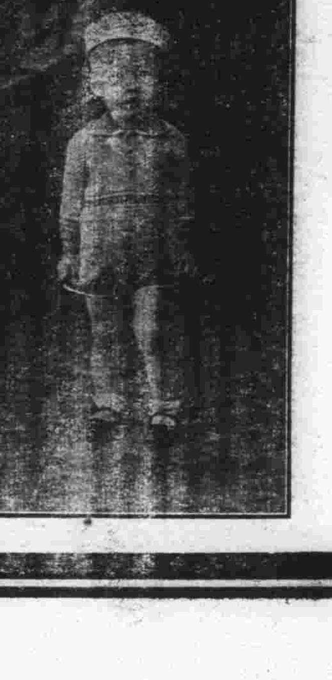

首都唯一的燃料供給店

同益煤炭號

電話——31318

地址……珍珠橋西首

促進文化之

莉風畫報雜誌流通社

歡迎新訂戶

所選刊物 材料精美
月收七角 優待八折
逐日一册 或送二册
專差送閱 勿須勞步
介紹十戶 贈閱一月
電話定閱 手續簡便
九月十日 開始送書

凡在本京城內下關浦口均可定閱詳章備索

社址：下關京市路二十四號

電話：四一八一七號

介紹醫學博士李其芳

李其芳博士粵人也爲先總理所倚重與同人等均有舊交曩年赴德精研醫學獲得博士學位歸國後就診者莫不著手成春 先總理特聘充大本營醫官及黃埔軍校軍醫部主任中山大學醫學院院長等職醫學湛深盛名夙負此次北來遊歷同人等於杯酒交歡之餘勸其留駕都門懸壺濟世俾得朝夕過從且使患病者有所問津焉是爲介紹

林森 葉楚傖 鈕永建 梁寒操 耿毅 汪兆銘 陳樹人 朱家驊 黃慕松 李次溫 吳敬恆 戴傳賢 鄧家彥 陳公博 劉石心 居正 孫科 馬超俊 蔣伯誠 張人傑 于右任 張治中 劉維熾 李煜瀛 陳立夫 許崇灝 許崇清 陳果夫 褚民誼 張厲生 廖恩燾 同啓

診所設國府路東首漢府街鍾嵐里十五號

精益眼鏡分公司

實業部註冊中國首創第一家

OPTOMETRISTS & OPTICIANS

配眼鏡決不能如購普通物件可比 因爲戴不合光度之眼鏡對於智識及事業精神有莫大阻礙 本公司爲全國最進步之眼光學專家 驗光準確 儀器精良 品質高尚 價格公平

中國精益眼鏡公司 南京支店 太平路花牌樓 電話二一三四一 驗光主任王翔欣謹啓

首都福記汽車行

總行地址白下路珠寶廊 總行電話二三一六七號

下關分行 地址大馬路 電話四一九三三號

汽車出租隨叫隨到 由下關單送城內一元二角 由城內送下關一元二角 城內單送一次大洋一元 每小時二元遠路面議

婦科救星 馳名全國 韓奇逢

主治經血不調，趕前錯後，經閉腹痛，發燒心忙心跳，白帶過多，久不生育，子宮寒冷，腰腿筋骨疼痛，或久患小產，腹內有病者，頭迷四肢無力者，胸膈鬱悶，飲食少進，痰喘夜不安眠，睡多惡夢者，行經血色不正，或紫黑成塊及淡紅者，午後發燒者，氣虛虧血咳嗽，不時愈時犯，如同邪病，因生氣或房事所傷以致崩漏者也，凡患經血各症服之，效力絕大，萬試萬靈，可謂婦女第一聖藥 定價每盒五元每打五十元 各大藥房均有代售，無處購買，將款匯至即寄不誤 總公司上海英租界大通路一九三號 南京白下路大中橋西第一九五號 韓奇逢藥房有限公司

緊要聲明

茲啓者恆志等有房地產一所坐落南京市下關區永寧街坐西朝東九五號門牌近聞有不肖之徒勾串謀買希圖從中漁利恆志以產權所在勢難緘默凡敝產如有私自買賣及租借押行爲絕對不生效力誠恐各界不明眞相受其欺矇特此登報緊要聲明 張恆志謹白

首都湘大旅社減價啓事

本社開設多年，所有交通便利，房間寬敞，並附設食堂，包辦酒席，宵夜小喫，應時俱備，定價低廉，諸凡設備，招待週到，美麗新穎，各界顧客，久所贊許，茲爲酬答顧客，特自本年一月十日起，凡蒙惠顧，房金減半，旅客茶水一併在內，長包月尤特別克已，侍役賞費，聽客自便，特此減價。

▲地址 國府路東首黃家塘 ▲電話 二三九二五

哲學專家吳劍秋標準論相

啓者時值國運垂危農村破產天災人禍民不聊生宜循正軌而悟迷津方可免失足之虞鄙人有鑒於斯特此由港來京以訪知音

「標準哲理論相」「來人不要開口」「須靜坐一分鐘」「能知心腹之事」

（一）能知軍界前途進退 （二）決定政界升官罷職 （三）曉得商界生意盈虧 （四）預測學界功名得失 （五）解釋你的婚姻美惡 （六）鑑辨你的妻妾賢愚 （七）參看你的兒女多少 （八）警告你的謀事成敗 （九）判斷你的家庭變遷 （十）化除你的目前愁慮 （十一）推查你的流年好壞 （十二）詳述你的終身榮枯

以及種種有不能與人言難題請來一試直言奉答立判分明定有特殊奇驗「優待各界士女」

「剪此報紙來談」「論相暫取四角」「推命減潤五角」

現寓南京二郎廟延齡巷東亞飯店一〇五號

北平老牌 馬應龍專門眼藥

專治砂眼及各目病其效如神

地址太平路南口中正街西首路北 下關大馬路西首

白濁專科

只取十元（檢查白濁）（不取分文） 注射德國六零六九一四 藥量〇三，二元，〇四五，〇六，〇七五，三元，〇九， 精割包皮六元決無痛苦七日全愈

本所專治新老白濁負責當日見效十日內斷根力求減輕病家負担醫藥費

時間上午七時至下午七時星期照常應診 地址：三元巷二十號輔雲診療所

廣東醫院

專治 花柳白濁 陽萎早洩

留日性病專家 黃文山

精密泌尿生殖器病用特效眞空療治與針藥併用指日可望還原收費尤廉 花柳白濁各期梅毒下疳橫痃 包皮包莖發育不全 淋毒性併發性力不足 陽萎早洩神經衰弱失眠健忘等症

診所中正路廿七號新街口南中西醫務所

國醫黃山李鴻慶

▲主治▼ 內科婦科小兒科

診所：城北唱經樓周必由巷三號

定州郭敬宇眼藥主治各種眼病功効無比

敝號總廠創於河北定州歷有年所製造最優等眼藥功効卓著藥到病除久爲各界所推許經行政院衛生署化驗完竣證明批醫字三二一號化雲散眼藥一種實業部亦給有獎狀品名超等眼藥上等眼藥鐵道部鐵路沿線展覽會亦給獎褒揚名馳中外各大商埠均設有支店特約經理茲爲推廣營業起見售價從廉各界請認明郭敬宇眼藥金魚牌商標嚴防順音假冒敝號非與全憑廣告宣傳者可比務希垂察外埠函購原班寄奉

得獎證明 鐵道部第七五一號 實業部第九二號

認明金魚商標郭敬宇眼藥謹防順音假冒

總廠河北定州 號定州車站 支店南京昇州路 上海法大馬路自鳴鐘 本京經理中華路金魚藥社 各大商埠均有特約經理

首屆一指 趙半仙命相課

寓中正街門帘橋四五七號

談言屢中 別出心裁

沙眼治療應有之認識

硫酸銅可治沙眼是陳法中之翹楚惜其藥性痛苦異常若施用者技術不嫻熟每能傷害眼之他部久用可使眼睛枯燥及變形因此硫酸銅只能適用於二期沙粒旺盛之沙眼其餘如初期輕性沙眼及三期瘢痕時期之沙眼均不適用至於硫酸銅究竟能否令沙眼除根迄今尚成疑問市上舶來品如檸檬酸銅藥膏或沙眼藥膏等並非沙眼特效藥願諸君毋輕信宣傳以免金錢流出本診所特備◆紫外光◆特別手術◆空青眼藥專治各種沙眼效驗可靠既無硫酸銅之流弊又有除根之希望凡患沙眼者勿坐失良機爲幸

附註 學生可利用假期治沙眼 紫外光照射不另取費

鄭懷仁醫師專門眼科 ▲南京鼓樓南中山路旁

松記 覺林蔬食處

擇於九月三日先行交易

早點 和菜 全素筵席 優雅房間 華麗禮堂

淮清橋陳列館內 電話二三九一一

樵山醫院

專治內外花柳各科 最新治淋電療短波機

包戒烟癮 毫無痛苦

特設 高週波電療機 大號太陽燈 大熱光燈 愛克司光線 本院備有病室以便住院療養

院址 龍王廟火瓦巷 電話二二八四一

太平路南京美味齋鷄鴨莊

南腿 兩莊日前減價承蒙各界賜顧很多已經滿期

現售 東陽蔣腿 金華茶腿 價目 非常雖已滿期仍然從廉推銷貨色起見

應時 桂花鹽水鴨 已上市 精製白油板鴨

南京環球風琴廠

八月二十六號起大減價壹月 照上海定價五折發售保用三年製造精巧鋼琴及各種音樂器等修理專門良機莫失

地址：遊府西街雙塘巷廿六號

南京三友工業社民生漿糊廠啓事

謹啓者敝社出品國貨（民生漿糊）已歷有年聘請化學專家精工督製所用珍貴原料粘力極强經久不腐芬芳撲鼻誠非市上劣貨可比素荷各界歡迎贊美無任榮幸此次國貨展覽會審查給予特等獎狀茲爲推廣營業抵制市上劣貨起見敝社另製一種（化學漿糊）定價極廉物品優美破格犧牲凡本京及外省函購定期交貨不得有誤如蒙惠顧請直接南京門西小門口陳家牌坊二十九號門牌敝社直洽不致有誤此佈

本京第一通信處中華路三山街曹素文齋店（電話二二二五七號） 第二通信處太平路曹秀文墨莊（電話二二五四三號）

華僑哲學家何降生由歐西回國

啓者敝人自幼僑居南洋羣島若干餘年後遊學於歐西等國得英國牛津大學H.D.Helson博士指示教以科學相法奇者來人不用開口只須靜默數分鐘能知已往過去未來之兇家庭變化子女有無妻妾賢愚戀愛美惡偏才得失營業成敗以及等等疑難不決請來一試立破疑團

臨別紀念憑此南京日報暫取叁角

▲每日只限二十名 細談另有潤格▼

（時間）每日上午十時至下午九時

南京建康路慧圓街新亞飯店四號

介紹鄒嘯天命相啓事

先生家學淵源精究相法談人得失百不爽一批評休咎辭筆如飛誠爲當代高士非江湖之流可比此次 先生來都小遊廣結墨緣起見故暫於南京城內遊府西街口東方飯店一百一十一號各界仕女欲得根據理學解釋休咎者請勿交臂失之

介紹人 錢孫卿 蔡緘三 華藝三 繆斌 同啓 （清談四角）（批件另潤）

顧根福遺失新契聲明

根福于本年五月間置有民地七分五厘坐落中山門外孝陵衛鍾靈街京湯路北東至林姓墓地南至京湯路西至陳姓熟地北至周姓山郭姓地邊出業人陳長金除交清同治老契（蓋有民三驗契戳記）其新契業已遺失除具鋪保呈報市土地局備案外此後如該新契發現概作無效特此聲明

鳴謝程立卿女醫師治愈痼疾

公啓者內子患病經年體衰血薄行動維艱屢醫罔效幸蒙程醫師治療兩旬打針服藥內外兼施現已完全治愈行動如常面目豐潤感激之餘特此登報鳴謝龍蟠里卅六號魏伯和啓

國醫內外科郭受天應診

時間 門診上午九時至一時 出診午後三時至八時

診金 門診初診一元復診減半 出診初診五元復診三元

地址本京長樂路張都堂巷十一號

鳴謝國醫吳海泉先生八法生神針

凡男婦患臌脹癥瘕痞塊花柳月經不調及一切疑難雜症求診者無不針到病除內人患臌脹年餘今春來京就醫中西醫屢治無效前晤金鑄齋君詢知金夫人亦患臌脹曾經吳先生以針術放水完全治愈乃立請吳先生診視亦斷定爲水臌施針放水應手奏效仙德內人月經不調久不受孕經先生一針獲男特此聯名登報鳴謝

趙筱坡住國府東街六號 金鑄齋住細柳巷湖北會館 毛仙德住御史廊十七號

地址城北太平橋二十一號內吳海泉診所

國醫針灸方脈 徐明遠

專治 老幼婦科 五勞七傷 久年胃病 四肢麻木 久年肺病 半身不遂 各種瘰癧 時疫痧症 中風不語 口歪眼斜 一切疑難 等症

時間 上午門診 下午出診 赤貧送診 星期休息 急症不限

地址 估衣廊三十八號後門 廊東街九思里內

老牌白敬宇眼藥主治沙眼各種眼病 謹防假冒

近有奸商歹徒羨慕我眼藥銷路偉大嫉妒其功効萬能仿造私售近因市上發現此類假冒者甚多式樣形同與買者致購者無從辨別受其欺矇敝藥莊爲促販賣者以及愛用者之注意祛危險特舉數項簡要之點如左

眞眼藥 印刷鮮明 藥味清香 功効萬能 點後涼爽 去病甚速

假冒者 表面雖同 印刷粗劣 即覺其藥惡劣 藥性低劣 毫無藥味 置入舌內一辨

近來尚有無恥之徒冒稱白敬宇店員謊言新貨換回舊貨以假亂眞矇蔽者敝藥莊決無此等情事千祈注意倘有此事請祕密函知爲感 嚴防順音假冒

總店 南京朱雀路大廈 電話二三一一一號 支店 南京白下路昇平橋 電話二一五〇五號 華南 乘江南（一）（二）路公共汽車直達朱雀路本店門首（即奇望街汽車站）

全國司法會議特刊

居正（印）

改進司法的根本問題

一經費　二人才　三法律教育

林彬

司法事務應改進者，不一而足。此次司法會議，必能發揮嵩見有所議決，可供中央採擇而為此後改進之準繩也，聞各方提案甚多，不知其中有無關於法制之修改者。竊謂法院組織法，刑法，刑事訴訟法，民事訴訟法，甫於本年七月一日施行，民法施行未久，均較舊法，有所損益，正在試驗之中，如認為有應修改之處，儘可從容討議。他如強制執行法，非訟事件法，監獄法，律師法等法規，或已擬定草案，或已準備草擬，亦可漸見施行，似均不得為目前急切之問題。目前急切之根本問題，有在法規以外者。例如司法經費如何解決，司法人才如何訓練，人民法律常識如何養成等等，均應悉心研究具體之辦法。亦惟此等問題有具體之辦法，而後司法前途方見起色。茲請分別約略言之、

一、司法經費之籌措

中央與地方之權限，不採集權分權之說，依建國大綱第十七條規定，係採均權制，凡事務有全國一致之性質者，劃歸中央，有因地制宜之性質者，劃歸地方，本此原則而為事務之劃分，司法暫為中央之事務，故其經費亦應由中央負担。民國十七年六月之全國經濟會議，同年七月之全國財政會議及二十三年五月第二次全國財政會議，均經議決全國司法經費應由國家經費內支出，惟以中央財政尚未充裕，故仍由各地方負擔。如果地方力所能勝，源源供給，未嘗不可。無如今日各地財政，幾至羅掘俱窮，原有經費，再折再扣，愈欠愈鉅，已不足以維持現狀。在此現狀之下，挹注乏術，如與各地財政機關周旋聯絡，是司法不免失獨立之精神矣，如別立名目取之於人民，是司法不免有浮收之嫌矣，縱令司[illegible]人員人人廉潔，此[illegible]流弊[illegible]，亦難幸免。況[illegible]依中央所定新法，如[illegible]增設各地法院，改[illegible]人員待遇，均屬根[illegible]大計，在在需用鉅款，地方力盡，不克再增負擔，勢非另由中央統籌增加數額不可。中央財政尚未充裕，然如必待充裕以後，又將待至何時。不務何獲，事在人為，倘集羣言，發為主張，未始不可望其成為事實。此乃一切改進計劃之先決問題，甚望此次會議有明確之議決也。

二、司法人才之訓練

近年以來，各大學招取學生學理工者較多，學法律者較少。此一可喜之現象也，第就限制法律系學生名額之理由而言，似謂國內法律人才，已敷任用，故無多為造就之必要。此說似是而非，大抵為不習法學者之所主張，不知法律人才，今日仍感缺乏，尤以司法界中為然。究其原因，約有數端。法官考試兩次，訓練期限過長，令人不感興趣，一也。薪俸菲薄不足維持生活，二也。事務繁忙，恐無餘暇可資休息，三也，升晉過難，前途無何希望，四也。有此四因，故以司法為職志欣然願入司法界者，仍居少數。已在司法界服務之人員，亦因事繁俸薄，往往快樂不足而勞鬱有餘。如欲銳意革新一變今日之氣象，除改善其待遇外，應從訓練人才入手。訓練之方，似宜注意下列各事項。

一、各大學法律系學生名額不宜限制太嚴，以便多造青年有用之才。

二、司法人員考試，宜多取名額，以期才有所用。三，法官訓練期間，假[illegible]一年，此一年中，須有多半時間，在成績較優之法院實習，由能力較優之相當人員負指導之責。舉凡書記官檢察官推事之職務，均須分別依次實習，以增閱歷。四，訓練期滿，分配各地法院服務。責令特別注意於司法改進之使命。五，現任司院人員，酌量情形，如有必要，宜抽調來京受短期之訓練，使之明瞭中央意旨及各種新法之精神，如此設計，逐步推行，不出數年，全國司法人員之辦事能力，必可一律提高。再就各種新法觀之，其所賦與於司法人員之權限，實較舊法為寬，亦須增培能力，始克勝此重任，訓練之不可缺，更自彰彰明甚。

三、法律常識之養成

年來民刑訴訟案件，有增無減，說者或歸咎於程序法之煩密，有議倣效英美之制以替代現行之程序法者，於此有一前題，須加注意，即現有司法人員之能力程度是也。如果涵養有素，辦理案件，盡合理法，則法規雖簡，固無妨，如其不然，恐擅斷主義時代之流弊不免重演於今日，似須審慎不可輕議更張。背思我國訴訟案件之多，往往經年累月不能辦結，其原因有不屬於法院本身者，人民之欠缺法律常識，要為重大之原因。不知告訴之程序，而誤投文件者有之，不遵命令以補足特定之程序者有之，專望司法人員為之辦理而無相當之陳述調查為其偵審之助者有之，不知訊問簡要之可以節省時力因而答非所問者有之，牽涉過廣者有之，因不知法令而為違反法令之行為者有之，因易被欺為劣紳污吏軍人之魚肉卒致成訟者有之，因被他人利用播弄而為無益之爭訟者有之，諸如此類，不勝枚舉，何莫不由缺少法律常識所致，而皆可為增加訴訟或遲延訴訟之原因。然則法律常識之教育，已顯然為急切之問題。近見學校課程，列有公民一科，所授內容，以黨義居多，各種法律常識，未能多所兼顧，竊殊有美中不足之憾。竊謂此後法律教育，宜注意於下列各點。一，可於學校課程中酌添教授法律常識之科目，二，民衆補習教育亦宜注重法律之常識，三，各地自治機關宜定期為關於法令之宣傳。我國古代本有懸象讀法之制，今可做而行之，凡經政府頒行之法令，均使人民了解其內容之大概。如是，則合法與非法，人民可能認識，應為與不應為，人民可以自決。所望人民養成自衛之能力者在此，造成法治國家之基礎者亦在此，其能助進司法之改良，更無待煩言矣。上述數端，卑之無甚高論，然從司法根本問題着想，便覺非常急要。凡此經費人才等問題，如不得相當解決，則其他改進計劃，恐或難以實行，縱令實行，收效恐不甚宏，似尚不得稱為此次司法會議之理想的收獲也。◇◇◇

主席覃振

主席謝健

主席洪陸東

統一司法機關收入支出案

我國司法，不能獨立，其原因甚多，而因收支不能統一，為一最大問題，查日本各裁判所，（如我國各法院）經費係由司法省（如我國司法行政部）向大藏省（如我國財政部）總領轉發，並無欠發或折扣發放之事，所以法官，率皆不以清苦而生厭倦，忠於職守，謹其操行，辦理案件，極能發揮獨立之精神，而行政機關，亦無干涉或牽制之事實，用能號稱治法，我國則不然，除京師各法院，係由財政部直接發放經費外，所有京外各法院經費，概向本省政府之財政廳請領，或由縣政府撥付，財權為命脈所在，命脈既為行政界所操，斯獨立之精神，遂不免受其影響，且各省財政之情形不同，發放經費之折扣各異，有十足支薪之省，亦有四折以至九折支薪者，揆其折扣之原因，有因擁兵自衛，藉口軍餉之不敷，有因存款生息，藉口軍務之不足，以是任意折扣，法官本屬清苦，何堪受此無端之減折，甚至因案件請託不遂，致將經費任意遷延，此皆由於未經司法行政部總領轉發經費之故，惟是我國幅幀遼闊，非日本島國可比，交通亦不如日本便利，如果全國法院經費，一律由部總領轉發，在交通便利地方，尚無若何妨礙，但邊陲窵遠之區，交通阻滯，不免緩不濟急，貽誤滋多，茲擬除交通不便之法院，其經費仍舊暫由本省政府之財政廳發放，一俟交通便利時，再行由部總領轉發外，所有交通便利之法院，概由司法行政部向財政部領取現金，由國家銀行分別匯寄，視程期之遠近，定放款之先後，如以為外款既須解入，內款復又發出，往返匯兌繁難，且不經濟，則無妨由財政部支付命令指明在外省應解中央之鹽款，或其他應解中央之稅款內抵撥，倘再不能，則由司法行政部領取財政部指明在外省財政廳應行解交中央之款之支付命令，寄由各省高等法院，向本省金庫領款，分別轉發各級法院及監所，但外省財政廳接到此項財政部之支付命令時，須即行放款，不得稍延，如有遲延，以違抗中央命令論，即當依法撤懲，至各級法院，法收，除奉部核准留用者外，所餘之款，亦如日本之辦法，一律解部轉解國庫，此外關於經常預算之支出，及在留用法收項下，發用之款，一併編造計算書連同單據送部核轉審計部審核，其因交通不便，仍在本省金庫請領經費者，所應編造計算書類，亦應呈部核轉審計部審核，祇須另造一份，由高院彙送本省財政廳備案。如是則司法威權可以大振，法院辦理案件，亦可發揮獨立之精神，而各院濫支之情弊，可以稍減，即應送收支冊報，亦不致因循玩視矣，是否有當，敬請公决。

提議者　吳樹基

縣司法公署應許律師執行職務案

查近世東西各國律師制度，異常發達，我國法制，亦沿用之，凡民事莫不許律師為訴訟代理，刑事莫不採辯護主義，蓋因律師可以維持正義，保障人權，並可輔助法官，兼能監視法律之適用也，是以組織法院審判檢察而外，律師亦為重要分子之一，欲求訴訟裁判之公平，司法制度之良善，法院萬無不許律師執行職務之理，我國幅幀廣大，限於經濟，法院未能遍設，不得不暫設縣司法公署，以為救濟，雖其組織規模，未能與正式法院同論，但既可受理民刑訴訟，即已具有法院之雛形，凡法律上關於律師執行職務之規定，當然亦適用，乃查現在各省區所設立之縣司法公署，都有民事，不許律師代理刑事，不許律師辯護之規定者，姑無論在民刑訴訟法上，或縣司法公署組織章程上，或修正律師暫行章程上，均無此項禁止之明文，即就各方面觀察，縣政司法公署若容許律師執行其職務，亦祇有利而無害，蓋查縣司法公署組織章程，雖有審判官不受縣知事干涉之規定，然實際上此類法官，每易被縣知事所奪，若有律師代理或辯護，自必知所顧忌，而能獲得公平之裁判，律師之法律知識，固優於常人，縣司法公署，苟能由律師出庭，則當事人，可盡其攻擊防禦之能事，理曲敗訴，自知既明，上訴必少，即法官偶或見不及者，倘有律師提醒，裁判不致錯誤，上訴案件，亦必大為縮減，上級法院案件，既少辦理，進行自臻迅速，且查刑訴法第三十一條，有應由審判長指定辯護之規定，若縣司法署，不許律師執行職務，何以解此條文乎，綜上以觀，律師應許在縣司法公署，執行職務，實為今日改良司法要務之一也。

提議者何世楨

津浦鐵路簡明行車時刻表

民國二十三年七月一日起實行

列車	北平	天津東站	天津總站	天津西站	滄州	德州	濟南府	泰安府	曲阜	兗州府	臨城	徐州府	蚌埠	滁州	浦口	南京	上海北站
平滬通車第三〇一次	十五點〇五分開	十八點二十分開	十八點四十分開	十八點五十三分開	廿一點三十〇分開	〇點二十分開	三點三十三分開	五點四十二分開	七點十四分開	七點五十分開	十點十分開	十二點十一分開	十六點十九分開	十九點三十五分開	廿一點十五分開	二十四點開	七點四十五分到
平浦通車第三〇五次	十八點五十分開	廿二點廿分開	廿二點四十五分開	廿三點〇一分開	二點三十分開	六點十五分開	十點十六分開	十二點四十二分開	十四點三十七分開	十五點二十分開	十八點廿分開	廿一點〇二分開	二點二十分開	六點廿一分開	八點到		
津浦快車第二一次		八點五分開	九點三十分開	〇點四十七分開	十三點廿二分開	七點〇三分開	廿點五十四分開	廿三點廿〇分開	一點廿四分開	二點廿六分開	五點十五分開	七點四十五分開	十三點廿三分開	十七點三十分開	十九點到		
浦徐混合第七一次												六點十分開	十二點三十分開	十八點十七分開	二十點二十分開		
徐濟混合第七三次							七點二十五分開	十三點十三分開	十二點五十分開	十三點四十六分開	十七點十五分開	十九點三十分開					
濟津混合第七五次			十二點〇五分開	十二點二十分開	十五點五十八分開	十九點四十七分開	廿三點三十五分開										
濟津混合第七七次			十七點開	十七點二十分開	廿一點五十七分開	二點二十分開	六點〇五分開										

列車	上海北站	南京	浦口	滁州	蚌埠	徐州府	臨城	兗州府	曲阜	泰安府	濟南府	德州	滄州	天津西站	天津總站	天津東站	北平
滬平通車第三〇二次	十六點開	廿三點十五分開	一點四十分開	三點〇五分開	六點三十八分開	十一點〇五分開	十三點〇五分開	十五點四十七分開	十六點十四分開	十八點十五分開	廿點四十五分開	〇點廿五分開	三點二十九分開	六點三十分開	六點五十五分開	七點三十分開	十點廿四分到
浦平通車第三〇六次			十九點十五分開	廿一點〇六分開	一點十三分開	六點三十分開	八點三十八分開	十一點四十二分開	十二點〇八分開	十四點二十七分開	十七點〇五分開	廿點五十二分開	〇點三十一分開	四點十三分開	四點四十分開	五點二十分到	八點十九分到
津浦快車第二二次			十點開	十一點四十分開	十六點十一分開	廿一點三十分開	廿三點四十五分開	二點五十五分開	三點二十三分開	五點四十二分開	八點廿八分開	一點十分開	十五點四十八分開	十九點三十八分開	二十點十分開		
浦徐混合第七二次			七點三十五分開	九點三十七分開	十五點十二分開	廿一點五十五分開										廿點廿分到	
徐濟混合第七四次						七點二十分開	九點五十九分開	十三點二十三分開	十三點五十六分開	十六點四十五分開	十九點十八分開						
濟津混合第七六次											十二點〇〇分開	十五點四十一分開	十九點十八分開	廿二點五十八分開	廿三點十分開		
濟津混合第七八次											二十三點開	三點廿六分開	七點三十四分開	十七點五十分開	十二點〇三分開		

中央醫院

掛號時間一覽表

科別	內科	小兒科	牙科	泌尿科	外科	產婦科	眼科	耳鼻喉科	骨科	皮膚科	肺癆科
普通號	每日上午九時至十一時	每日上午九時至十一時	每日上午九時至十一時	每星期二四六下午一時至三時	每日下午一時至三時	每日下午一時至三時	每日下午一時至三時	每日下午一時至三時	每星期一三五下午一時至三時	每星期一三五下午一時至三時	每星期二四六上午九時至十一時
特別號	每日下午三時至四時	每日上午十時至十一時	每日下午二時至四時	每日上午十一時至十二時	每日下午三時至四時	每星期一三五上午九時至十時	一時二四六下午二時至四時	每日下午四時至五時　每日下午三時至五時	每日下午四時至四時	每二四六上午十時至十一時	每日下午三時至四時

附註

（一）診病時間特別號按掛號序診看普通號上午自十時起下午自二時起（二）凡掛特別號及急症號者均在特別掛號處掛號（三）掛號不限時間（祇以確係急症此項急症而需即刻診治者為限）（四）病人來院掛號後即持診券赴科就診如須轉科診治者（例如內科轉外科是）其所掛之號不論何種除牙科外在當天內均可適用隔日重行掛復診號（五）各種診券未經本院蓋章者概作無效除牙科診券有效期間為六個月外其他各科普通診券可長期應用倘有遺失須另行納資補券（六）例假日及星期日除急症外普通及特別掛號概行停止

上海廣東兄弟樹膠公司

兄弟球鞋

南京總發行所

門帘橋

支店中山東路財政部對面

門市大中國商場

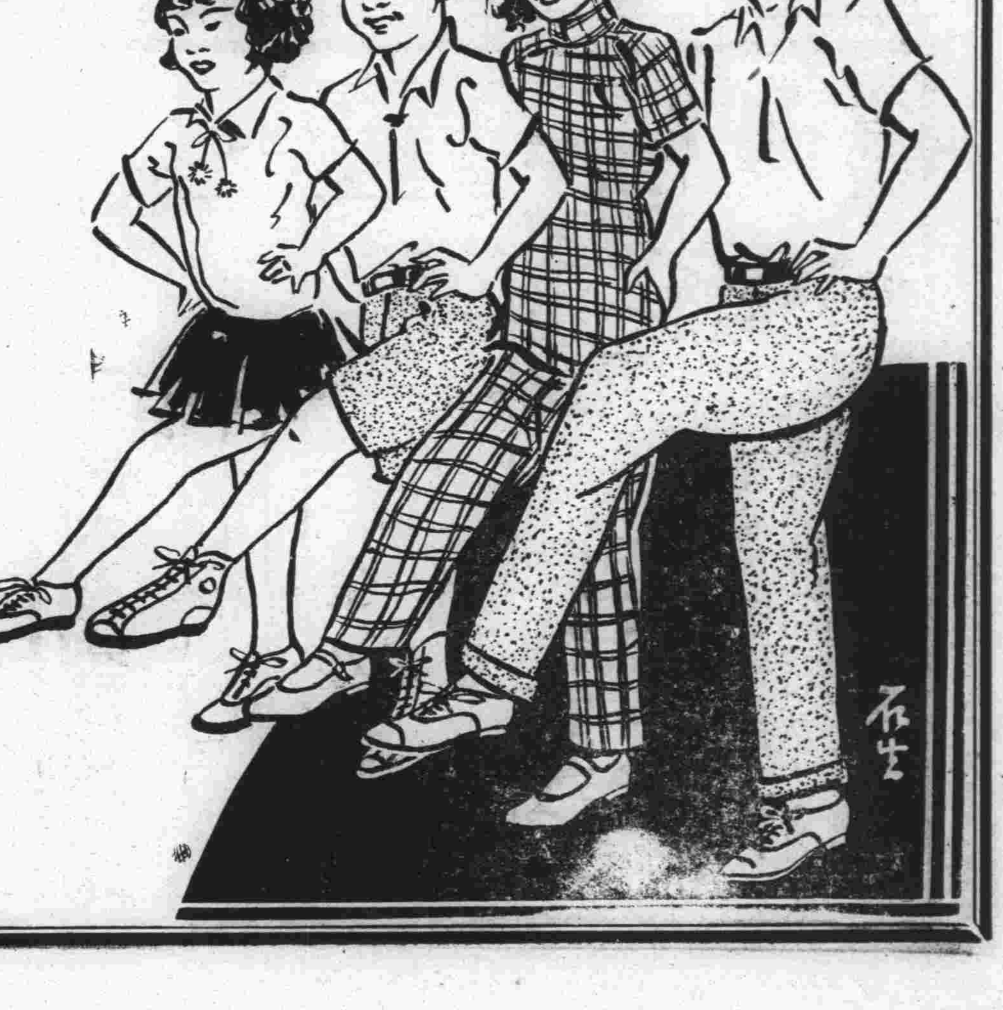

京市社會

首都警察廳破獲
白菜園賭窟詳誌
捕獲賭徒卅二人賭頭係某部處長
內政院職員多名汪院長下令停職
兩女犯交保候傳

首都警察廳特警科、於日前在科巷白菜園五十號、破獲大賭窟一所、並當場拘獲賭頭費子惠、及男女賭徒三十二人、交司法科審訊、訊得其中男性賭客、均屬本京各機關高級職員，且賭具完備、如牌九撲克番攤骰子等五花八門、應有盡有、誠爲本京最摩登之賭窟也、而行政院職員中、前往參加者、亦達十餘人之多、記者昨特分赴行政院警察廳探誌該案破獲經過情形甚詳、爰分誌如后

油印通知　召開圓桌會議

據警察廳特警科某員談、此案破獲極爲曲折、先是該科便衣人員在外間各處、時時發現油印通知、內中所載、除約訂時刻地點外、並有所謂先開圓桌會議、繼開擴大會議、希出席字樣、當卽向科中報告、該科初未明其眞相、意者或係反動份子之祕密組織、當卽密派幹員隨時注意偵查、追隨若輩已有數次之多、至最近始往探悉該項組織、乃係本京之大賭窟也、

圍宅逮捕　賭徒呆若木雞

該科既經探得其處係屬一極大賭窟、且參加者又多係各高級機關職員、以當此勵行新運之際、居然有此等行爲、實屬不法、乃卽密派幹警、於本月十四日晚間十時前往白菜園費宅、首將該宅包圍、阻斷其前後出路、佈置旣妥、遂卽一聲警笛、破扉而入、時渠等方在興彩飛揚時、呼么喝六、肆無忌憚、警等入內後、渠等始覺、不禁呆若木雞、遂被當場將賭具賭徒等一併拘往司法科訊辦、

十餘賭犯　汪諭停職查辦

行政院祕書長褚民誼、昨晨閱報得悉上項情形、卽於舉行紀念週後、親赴各辦公室點名、計査出無故不到者達十五六人之多、當即開具名單、呈報汪院長核示、汪院長聆悉之下、勃然震怒、遂卽下手論一道、停止被拘人員職務、依法懲治、汪院長嚴懲犯賭員手論云、「九月十四日晚、警廳在白菜園費宅、拿獲聚賭二十餘人、中有本院職員、此等違法敗度行爲、實堪痛恨、應由祕書長查明各該人員姓名、先行停職移送懲戒其應得之罪、聽候依法辦理、

忘形之徒　昨日鋃鐺入獄

司法科接得、該項案件時、當卽分別訊問、旋卽向警廳報告、廳長陳焯接到報告後、以本京爲中央政府所在、公務人員竟敢公開聚賭、實堪痛恨、乃飭科依法移送地方法院懲辦、前（十五）日適爲星期、法院停止辦公、因延於昨日午後四時許、始將一干賭徒、移解法院、於是此輩搖曳忘形之徒、乃告鋃鐺入獄、

摩登伽女　二犯交保候傳

此次被獲者三十人中、十之八九均係公務人員、迨被獲後、司法科分別審訊、渠等均僞報姓名、對于供職之機關、又皆緘口不言、希圖減輕刑率、司法科已將渠等統送法院、唯此次破獲之賭徒中、有摩登伽之女郎兩人、司法科念其係屬女性、且鑒於女性難以照料、乃准其交保外出、聽候傳訊、

某部科長　吸烟竟被漏網

據聞賭頭係屬某部處長、手面廣闊、無怪其場面有如此之大、另據記者探悉、此次破獲之賭徒中、有某部科長一人、竟倖逃法網，其能倖免原因、係因其入場豪賭、一敗塗地、久輸而無所獲、不禁大憤、乃步入隔室小坐吸烟休息、不圖一轉瞬間、而賭窟被破獲、因未在座、遂未被拘云、

馬市長夫人　代各省災民呼賑
昨演講發起募捐賑災之要義
希望大家莫做涼血動物　參加婦會舉辦的遊園會

昨（十六）日爲首都婦女賑災會宣傳週第一日、下午三時半、並請馬市長夫人沈慧蓮女士、在中央廣播電台、演講題爲發起募捐賑災之要義、茲誌其演詞如下、

各位同胞

今年各地的水災、或者各位看過報紙的、聽親戚朋友講過的、都知道大概情形、災情之重、爲數十年來所僅見、慧蓮在首都婦女賑災會、担任宣傳工作、對於水災的情形、知道的比較詳細、所以今天特地到這裏來、再向各位報告、並將自己感想、向諸位貢獻一點意見、

這次水災的慘狀、確是數十年來所未有、因此最近他們上自中央政府、下至地方團體、和一般慈善爲懷的人、都發起賑災會、救濟各地被難的災民、我以爲在這個國難的期間、凡屬同胞、對於此次非常嚴重的水災、都應當協助我們的政府、多負一點救災的責任、多做一點救災的工作、濟水氾濫、民族沉淪、要救民族、就是要先救災、因此我們應該舉國一致、人人亂抱着人溺己溺之心、以全**力謀救濟**、希冀災區同胞、能出水火、而登衽席、關於這一件事、我有兩點意見、特提出來供大家參考、第一點、我們對於從事於救災的工作、必須拿出眞正的良心、同心協力、以最有效最經濟的辦法去做、才算是盡了賑災的責任、諸位要知道、所謂救水災就像救火災一樣、如果走遲了一些不但災是救不成、而且反使災情一天比一天擴大、那時、我們想救**救不來了**、至於爲什麼要用最經濟的方法呢、因爲我們籌得來的金錢、和物質、目的、是無非爲賑災、如果這些金錢物質、都拿來作無謂的開銷、這是與我們的目的相左、我們又何貴乎多此一舉、還一點在我們這次振災的工作當中、是要特別注意的、第二點、就是這次的水災、雖然只限於幾省、而並非波及全國、我**希望諸位**、千萬不要存着地域的觀念、可像秦人之視越人之肥瘠不相關、以爲別的地方的水災、與我們沒有關係、須知道一個國家、最可貴的是民族意識、如果我們存了這種觀念、坐視我們同胞的沉淪而不救、那末我們的民族觀念、已經自失了、人心已死、國事必不可爲、何況近年以來、內憂外患、農村破產、已到了極點危險的地步、再經過這一次的水災、元氣必更受損傷、如果不集合全國的力量去救濟、實在免不了、**脣亡齒寒**、同歸於盡、故我們不得不大聲疾呼、希望全國的男女同胞、都要努力、有錢的出一點錢、無錢的出一點力、把這一次水災振濟一下、使得各地的災民、不致陷於絕境、那不但是洪恩似海、災民受惠不鮮、而且於整個民族的生存、還有很大的關係呢、

現在我們首都婦女界、已經成立婦女振災募捐委員會了、連日都忙着奔走、想盡方法、希望能多捐些款項米糧被褥、和小孩子的衣服、因爲今年是兒童年、所以對災區的兒童、要特別救濟、再過幾天、我們還要舉辦遊園會、我希望各位同胞、看了梅蘭芳的京戲之後、再來參加我們舉辦的遊園會、因爲這個遊園會、是南京初創的、**別有風味**、諸位不但直接可以享受耳目聲色之樂、間接的還可以捐助災民、我們不日就要開始募捐、希望各位同胞、大發慈悲、多多捐助、無論什麼東西都好、只要各位能够慨解義囊、那是事無不可爲的、捐款者可交給拿捐冊募捐的人、或者直接送到南京成賢衖六十三號婦女賑災會里、都無不可、各位能够多捐一點錢、就能多救一條命、那眞是**功德無量**、希望大家把不適當的費用、節省一些、尤其是日常所用的化裝品及香烟等、無謂消耗品、節省一點、拿來救災、衆志成城、衆擎易擧、那就易辦了、最後我希望各位同胞、每人都不要看輕了這一次的水災、因爲這一次的水災、關係中華民族前途的興亡、非常之大、如果我們不快來設法解囊振災、那就是不愛國家、不顧同胞、與涼血動物無異了、我相信各位斷不至於這樣、至於婦女振災會的組織、經過和籌備情形、由下次莊靜女士來報告、完了各位同胞、一起去救災吧

京市不久將出現
大規模之游藝場
包括電影京劇游藝雜耍等
年底可望竣工

寂寞之中正路、近數月來、自經中央商場及大華大戲院、相續興工以來、市民耳目爲之一新、預想開幕之後、對於公衆娛樂、購辦貨物之便利、將有絕大貢獻、記者茲又探得可喜之新消息、不敢自祕敢供衆聽、中央商場之游藝部、中央樂園、亦於前星期開標、刻已開始建築、年底卽可竣工、茲將各種詳情探誌如下、

（一）（地址）在中正路淮海路轉角、中央商場之南隅、

（二）（面積）佔地近十畝、

（三）（建築）包括京劇院一座、游藝雜耍場四所、附有花園、彈子房等、莫不採取最新式建築、據云、尤以其中之京劇院、擬裝冷氣、可容觀衆二千、其他關於光線座位設備等項、亦將根據科學化之原則、務使符合舒適美觀之標準、爲京市空前之建創、

（四）（設計監工）各項建築、係由素負盛譽之上海華中營業公司、南京分公司設計監工、

（五）（承包建築）由華基建築公司承造、該公司對於建築富有經驗、如最近落成之洛陽中央軍校之大禮堂、游泳池等、卽由該公司承建云、

（六）（管理）該商場鑒於京市過去、雖有游藝場數處、因管理設備皆不精密、而所有節目、亦多腐化、故高尚人士、多裹足不前、中央樂園將來對於節目、必選高尚幽雅、管理設備、務合新生活之條件、使本京人士、可以遊目騁懷、爲消閑娛樂之唯一勝地焉、

丈夫另築香巢
髮妻投効無門
邵十英遭夫棄流離失所
呈婦女會救濟

湖南女子邵十英、現年二十八歲、於民國十四年冬、

◇憑媒妁言◇父母命、又係同鄉鄰居、與譚紳之子結婚、當時感情、密如膠漆、數載舉一子、後伊夫負笈長沙、求學、置氏於原籍家中、數載未歸、氏孝事翁姑、備嘗艱苦、稍守空閨、以紅顏薄命、

◇形單隻影◇……之感耳、民十八、純一轉戰歸來、氏歡待如賓、紳對之、亦愛始、後譚又赴蘇州、充某軍第團迫擊砲排長、未幾、竟結新歡、於氏頓背良心、特致書其父、要求與十英離婚、伊父母頗爲焦灼、祕不告氏、直至二十年冬、純一之兒超羣、自漢皋歸、始由其將氏

◇送往蘇州◇俾夫婦共處、或可維持過去感情、迨見面後、縱氏百般柔順、而純一待之、終不復有昔日之情景、甚至籍故毆鷗、時起勃谿、是時十英僅念其虐待、固尙未知其惡意也、後譚謀防去滬、將氏留蘇、詭言到滬後、覓妥房屋、當卽來蘇迎接、詎料譚一去之後、不但久不返蘇、卽音書亦杳如黃鶴、氏隻身留蘇、轉瞬數月、生活旣無接濟、乃至斷炊、困難情形、不言可喻、後多方探訪、方知純一已攜新歡、至申、

◇已懷離婚◇

◇另築金屋◇藏嬌、腦海中已完全視十英爲一棄婦矣、十英至此、始如大夢初覺、不得已乃亟函翁姑、請爲設法、純一被父母所迫、勉强將氏攜去、伴言接往同居、詎行至中途、復將氏抛棄不顧、

◇隻身逃滬◇氏身無長物、因而飄零、後雖歷盡艱辛、輾轉得與之見面、但純一視之終如仇讎、十英感身世淒涼、妥具呈本市婦女協會、痛述遭遇、原呈

◇一字一淚◇有心人閱之、當爲伊抱無限多情也、

市立救濟院巡禮（中）
房屋年久失修破敗不堪
經費有限一切不如人意
成年孤女出處難

好容易避開了百十條銳利的視綫、轉灣抹角走到了

◇教養分所◇這是三進的房子、一進二進是寢室、後進是飯堂、這里的環境可就呈現了一種雜而髒的光景、據引導人說、「此地被教養人、盡是有了相當年紀的窮婦、夫死無依來的、被虐待無歸來的、被災難所迫來的都有、她們有不少是攜男帶女來的、所以這里的人數、雖祇有二百多、然而她們的小兒女就有百餘之多、所內除給養母親爲所需外、小兒女多靠阿母做手工供養、她們大多數到所外爲人傭婦、或做所能做的工作、早出晚歸、管教上很受影響、這樣一來、她們的環境就不能和總所及第一分所相提並論了、她們寢室所用的各物、多數是她們自備、整潔兩字、當然談不到了、」我們邊談邊走、就到另一個大院子里去、最初看了一下理髮室、狹長的室內、有四五位女生在、設備上煞像市上小衖狹巷里的小理髮店、再穿過小巷後、就是各工藝場所在地了、

◇工廠一瞥◇製鞋室在樓下、有青年男女二十人左右在工作、大張牛皮和其他材料堆積甚富、製好了的鞋子頗不少、都是一式一樣的、據說是某校預定的、平時都是應外面相當團體託製的多、爲分工合作、要短期把製鞋各藝學習完全甚不可能的、接着上樓參觀縫紉室、織襪機、縫紉機、剪裁處、都有人在工作、粗看去、似乎誰都頗爲熟練似的、大概她們天賦有這個本能的吧、繞過走廊到了紡織室、紡紗織毛巾、呼呼達達、喧鬧刺耳、據引導人說、「各工藝室都有班長負指導督促之責的、」所以、各室空氣都頗緊張、沒有倦態、並且我們每進一室、都有人發口令、全體起立致敬、發口令的當然是一室之長了

大家庭

全部有聲明星巨片
敬請注意映期地點

首都
今天特殊獻映
（二時半·五時半·八時半）
兒女英雄女主角
洛麗泰揚
及亞蒂史金納合演作
全部有聲無窮奧妙美藝巨片
命也運也
◆ KISMET ◆
乞兒做皇帝從卑田院跨登金鸞殿。空前笑話海外奇譚。宮娥妙舞。令人魂銷
（第一國家公司出品）

院址：中山北路　電話：二二九五五
新都大戲院
今天下午二時半
注意！
今日祇映二時半一場
術卓絕銀幕情聖
考爾門
炳影史不朽傑作
美豔明星洛麗泰揚心合演
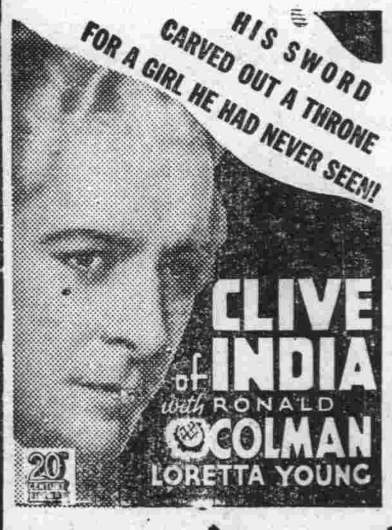

偉大眞切激昂悲壯歷史戰事奇情鉅片
兒女英雄
拜命帝闕，香閨話別，千里長征，親率數百之衆，以戰六萬土軍，前臨强敵，後阻巨流，狂風暴雨，鬼哭神號！當斯時也，報國情殷，思婦心切……
荒淫殘暴，美女佈成的肉棋盤。
猛烈兒惡：武裝野象的衝鋒隊。

首都各界救濟水災募捐委員會遊藝會戲目

九月十七日戲目

蕭長華	連升三級
更新童班	黃鶴樓
王頌忱	捉放宿店
梅蘭芳　姜妙香　劉連榮　蕭長華　王少亭　孫甫亭　李春亭	全本生死恨

應各界要求重演存票不多購者從速

千萬災民急待賑救
購票一張救人一命

地點——十六日十七日在新街口新都大戲院。每日下午八時起

票價——新都樓上五元四元三元二元一元，樓下六元五元四元三元。概不招待兒童，不售半價券，對號入座，購請從速。

售票處——本會及中國銀行，上海銀行福利大戲院新都大戲院

全運會爲期已迫 京市選手急待決定

預選會定期召開選擇訓導聯席會議

討論參加各隊正式代表及重要問題 通知業於昨日發出

全國運動大會、京市預選委員會、鑒於會期已迫、各項選手、雖已暫時選出訓練、惟尚未正式決定、且關於補選選手等重要事項、亦急待商討、特定於本月十八日午後二時在社會局會客室、召開第四次選擇、及第三次訓導聯席會議、討論參加各隊正式代表等重要案件、通知業於昨日發出、

中英庚款會 昨開全體董事會

通過鐵部借款五十萬元 建委會借款案交付審查

中英庚款董事會、昨日在京舉行第三十三次董事會議、出席董事朱家驊、馬錫爾、顏德慶、曾鎔浦、劉瑞恆、荊　恩、李書華、陳其采、康德黎、威爾金生、列席杭立武、沈士華、主席朱家驊、決議要案如下、（一）鐵道部請商訂湘鄂段第三次購料款案、決議通過、（二）鐵道部請續撥株韶段工款五十萬元案、決議准於十一月初撥付（三）建設委員會爲首都電廠增購發電設備請借料款三萬六千鎊案、（四）建設委員會擬爲電氣試驗所、增置設備及改建房屋、請借料款一千鎊、及現金三萬五千元案、（五）實業部函送溫溪造紙廠、詳細計劃請核定借款案、以上三案、交技術財務兩委員會審查云、

市立師範 改期開學

市立師範原定於昨日開學、嗣以籌備不及、改定十九日開學、

實行強迫教育 本京五卅中學

本京五卅中學校、鑒於學生修學、僅以講授難收實效、聞自本年度起、實行強迫自習制度、（一）其進行方法、計分三階段、（一）增加課間自習時間分班由指定教員監督、與課程視爲同等重要、無論寄宿或校外走讀生一律參加、每日非至下午四時後、各生不得自由游息、或出校、（二）統制早晚自習時間支配、（三）由於教務考績股、訓練股、統制管理收繳各科練習本、先規定各班繳納「各科練習時間表」、學生按時繳納、並設法絕對防止學生偷閒潦草等弊、

社會局檢定 中等教師

社會局局長陳劍如、近有舉行京市中等學校教師甄試驗檢定、特聘請余超、張陳裕光、艾偉、馮鎬、張右源、朱文博等六人爲委員、組織檢定中等教師檢定委員會、並於昨日舉行首次會議、前來呈報檢定者、凡二百四十六人、決議分爲四種計、㈠證件不完全者、㈡服務證件不完全者、㈢有專門著作者、㈣交由該局第三科分別審查、並限定兩週內竣事、

中大醫學院 昨正式成立

劉瑞恆等出席訓話

中央大學醫學院、及牙醫專科學校、於昨日上午總理紀念週時、同時舉行宣誓禮、該院暨牙醫學校全體師生均往出席、一律穿着制服、頗爲整齊、當由該校羅校長主席、並請有衛生署劉署長瑞恆、醫學院院長戚壽南、牙醫校長黃學濂等出席訓話、語多勗勉、至十二時始行散會云、

張之江已抵 檀香山

備受各地僑胞歡迎

中央國術館館長兼中央國體專校校長張之江氏、呈准國府於八月十三日由滬放洋、前往各國考察體育、宣傳國術、并代水災義振會募款、十五日經神戶、十六日抵橫濱、十九日在船中應中國學生數十人請求、演講「中國的兩條出路」一爲强種、一爲革心、提倡國術體育、恢復固有道德、講畢留影紀念、並於是日上午接到檀香山總領事、無線電報、該地人士正在籌備歡迎大會、下午又接舊金山電報、該地人士、及青年會等、亦正籌備盛大歡迎會、張氏之得人心、於此足徵、將來成績定有可觀、國內災黎、應同稱慶、現聞張氏已於八月二十三日安抵檀島云、

中大訂定 印書契約

中央大學各院系、過去所編之各項叢書甚多、惟出版印行之書局、則頗不一致、現該校爲統一起見、特與上海商務印書館、訂立「合印國立中央大學叢書契約」一種、契約訂明凡該校所編叢書、依該契約規定、應悉歸該館印行、聞該項契約業經該校羅校長、與商務印書館總經理王雲五正式簽定云、

兒童樂園

定雙十節正式開放

首都兒童年實施委員會、籌備建築之兒童運動場、（即娛樂場）場址已勘定在鼓樓公園、對於場中設備、並將佈置完成、聞其中關於兒童之運動娛樂器具等、應有盡有該會已決定在十月十日雙十節開幕、俟開幕後即開放、任市區內之兒童入內遊樂云、

市立民衆夜校 昨正式開課

市立民衆夜校四十八處、昨日一律開學、學生達二千餘人、半年畢業、

普及民衆教育 京義教委員會

定本星期五成立 學校數額未決定

京市義務教育委員會、業經市社會局聘請專門委員、從事組織、關於如何舉辦一年制短期義務小學、巳由社會局第三科擬具實施辦法、暨設立義務小學校之計劃、現該會卽定於本月二十日、在該局召集成立大會、並討論實施義教辦法、與設立義小之學校數額及其地址云、

第四屆公餘網球賽

決分甲乙兩組舉行

首都各機關第四屆公餘網球比賽、業於日前開始報名、聞此次比賽、爲使參加各隊多仿練習起見、原擬採用單循環制、惟因時間過促設參加隊數過多、則不能如期結束、如用淘汰制、則各機關實力强弱不等、茲爲折衷辦法起見、特分甲乙兩組、各設錦標一只、甲組採淘汰制、乙組則採單循環制、現報名期巳定於本月十八日截止、凡各機關業餘網球隊、如願參加者、可至鐵道部報名、至於參加甲乙組之分別、則由各隊自審實力而決定、

科學一束

中國科學運動協會、茲譯述科學消息數則如下、

（一）無聲電氣砲

當把開閉器一動、這種電砲、立刻就很峻地把彈丸放出、既無烟、更無聲音、彈發後、而炮的位置、仍不致爲敵人所察、其構造眞是巧妙極了、這乃紐約州的發明家新創造的、原來這彈丸只出去連彈殼等一齊焚燒了、這砲的複雜處、是在炮聲和彈丸兩者合組成一、實現的電力馬達、當電流通進砲身後、裏面的電力圈、立卽發作那上面附有電鑰的彈丸、就開始旋轉、再把磁力場一移、使其和砲身平行、同時彈丸向前運動的速度、也就增加多了、這樣彈丸同時得到無聲的速度、和那可以準確飛行的旋轉、據發明者宣稱、一枝粗粗的二十呎長的這種砲、可以射出一只普通的彈丸、至一千呎之遠、他又說實用的電槍、可以製造成任何標準大小、或竟比向來還要大些、除炮本身外、尚附有發生電力的机件、

（二）懷中測候儀 能預告氣象

近來美國新發明了一種懷中測候儀、未來的氣象如何、就不難預先知道了、轉動那測候儀中央的機鈕、即有各種深淺不同的顏色外露、空氣中濕度的大小、可從顏色板上深淺的程度對照、而得知另一角上標示着風向、這新式測候儀、對於未來十五小時內氣候變化的預報、是非常可靠的、

（三）報火警之留聲機

美國紐約城、最近有人主張利用留聲機以報火災、官署公寓及工廠已有採用之者、其法凡屋中重用地點、均按設警泥氣、一遇火警、立卽傳知總機、總機接到火警通報後、能自動舉起電話上的耳機、自動接線、並自動開唱留聲機片報警、此項留聲機片、專作報所在地之火警用、不作別用、片上發出的聲音、是某街某號門牌、現遭火災、也有並第某層樓某房間、也說明在上的、機器的本身、很靈巧、所以裝設拆卸、攜帶均極方便、

（四）救旱用之集雨塔

美國農牧試驗場、爲使畜養的動物、遇大旱、不致斷絕水的供給、在亞爾埓奎克附近建築一所規模極大的集雨塔、其形狀有如陰雨操場的頂棚、正中處下陷左右及後邊略高、係用金屬板接成、前後長一百二十呎、左右寬一百呎、收集的雨、望低處下流進入一容積極大之儲水器、然後再由該器供給各水管、以應各項的需要、儲水器的頂面、也是四週略高、中心下陷與相連的金屬板、有同樣集雨的功用、該場所以有這種設備、是因爲那地方雨量至少平均每年只下了二十吋、當時他們估計過、造一具能容七萬五千加侖水的儲水器、冬季積的水、可供春季的用場、夏季積的水、可供秋季的用場、每年至少要積水十三萬五千加侖才敷用、牠的建築費、並不貴、隨地都可以建造、但若供給遠處用時、應埋設水管、這樣建築費、就比較要多化了、

聾啞教育與聾啞之成因

吳燕生

聾啞教育的旗幟、飄揚於大地之上、並沒有深長的歷史、它是追隨普通教育科學部門之後、在各種知識增長到某種程度、由要求社會幸福之心理的驅使而誕生來的、卽在希臘文化昌明時代、大哲理家亞里施多德尚且斷定聾啞兒童沒有受教育之可能性、我們把亞氏的見解歸結起來、不外是下述的三個主要點、一、亞氏以爲言語是天賦的、並非由後天的練習而得來的——言語產生的前提之誤解、二、亞氏不明白聾與啞的關係及聾與聽覺所發生的影響——生理構造的常識之缺陷、三、亞氏認爲言語是通過聽覺的機能而培養起來、聾啞兒童既失聽覺自無學習語言之可能——漠視發音學之知識、

世界各國聾啞教育的演進

直到宗教家馬丁路德、便主張反對的論調、馬氏認定聾啞不僅能接受教育、且能作基督的信徒、然而事實上到十六世紀中葉、才出現一位聾教育實行家西班牙人普恩斯以後英吉利、比利時、德意志、法蘭西等國、先後產生了少數的聾教育實行家、不過當時歐洲各國聾教育的萌芽、自然免不了經過幼稚的階段、分門別戶、各自爲政、也正如我國現今的聾教育之狀態、直到第十七世紀法國一位聾教育家得萊派締以法語的語法爲中心組成手語法、開聾教育史上新紀元、實爲聾教育之永不可泯沒的光榮之一頁、固然站在現今的聾教育的進展上來批評手語法、它不僅是幼稚的產物、且不適應聾教育之要求此後聾教育的呼聲、日漸高揚、對於社會之實惠、引起一般的注意、國家政府亦處處予以有效之援助、於今聾教育的呼聲、已傳遍於世界大地之任何一方、若以聾教育邇來技術的成績而論、美國居首、日本次之、

日本最近聾啞教育之發展

若以聾教育最近進步的速率而論、則日本的聾教育不愧執世界之牛耳、依據去年度十一月調查的報告、以日本地域之小、竟達七十三所的聾啞及盲啞學校、截至本年三月增至八十所之多、各縣立之聾啞學校、不僅教育方法、採取最進步之技術、卽其校舍設備、亦非常壯觀與完善、並規定五年之後、施行聾啞義務教育、回顧我國聾啞之衆、國土之大、及聾教育幼稚及聾教育學校之寥若晨星、實不禁慨然、

我國對於聾啞教育推進之必要

以我國聾啞教育的現勢遠落人後、確有急起直追而努力發展之必要、雖然我國處斯危難一髮之際、各種顯然的挽救危亡的事業、至繁且多、也許爲一般漠視、這處於社會羣中似非要而切要的聾教育事業的因素、然而我們想到社會的一般救濟事業、在歷史上的各國土各朝代佔有極重要的地位、而其成效與否又直接的影響於當時代之社會民生、那麼對現今我國的聾教育事實、業爲不容忽視的一種社會特殊教育、不待多言了、本人有感於此、不揣菲才、略舉數項聾教育之認識、備供國人之參考、以期促進我國聾教育的發展、

關於聾啞發生之原因及區別

（一）聾啞發生之原因、甲、屬於直接原因者A、以各種疾病爲原因的一、腦膜炎、腦脊髓膜炎等類的腦疾、二、聽器偶然發生之疾病、例如急性中耳炎等症、三、猩紅熱肺炎麻疹感冒流行性感冒赤痢腸熱症、四、其他偶然發生之疾病B、以遺傳的因素爲原因的、一、父母之上號血統中有聾啞的、二、父母血統中有神經異狀或「難聽聾」及身體異常的、三、父母血族結婚或有梅毒嗜酒等原因的、乙、屬於社會動因的、A國土、一、地勢（處於一般高地者多低地者少）、二、地質、三、氣候風土B國民、一、政治生活（下層階級者比較多）、二、經濟生活（仝前）、三、宗教道德教育及其他精神生活之高低、四、風俗習慣之良否、五、國民之健康狀態體質嗜好衞生設施、六、交通之便否、七、戰爭及天災之異變、八、國民之分布狀態、（二）聾啞與啞吧及難聽聾之區別 甲、所謂聾啞者、卽因以上所舉之某原因而成爲聾然後因聾而未能受過語言之傳授以致不能說話的、凡是這樣成因的聾啞都有幾分說話的可能性、其資質較好的後天聾也因着指導的良否而定其說話程度的高低、乙、啞吧是根本上沒有說話之可能的、例如語言中樞有病的失語症及發音器管有病純粹的啞吧、這種的啞吧、決不會因教育能力而使他發出聲音、換句話說、這是屬於醫學方面的問題、不是教育技術問題所得解決的、對於聾教育之眞像尚未明瞭的人、尚多把聾啞說話與啞吧說話視而爲一、殊覺怪異、莫知底蘊、其實這是受了「啞吧說話」的宣傳的影響、（未完）

南京大戲院

今晚七時准演

常立恆　劉筱衡　周福珊
何玉鳳　孫鳴卿　黃寶岩　孫蘅瑕　張國威　虞秀霞　潘鶴樓　朱淑儀

漢室宮潮駭人奇聞獨具特色機關佈景新穎聯彈五花八門文武兼備連日觀衆人人贊美偉大佳劇

四本驚天動地

奉贈說明書

價目　夜戲特廳對號八角正廳五角普通三角捐稅外加　一律大洋對號票預先出售

地址四象橋　電話二二八三二號

明星大戲院

時間　下午七時開演　票價　對號一元二角　頭等六角　二等四角　捐稅外加

◇平劇演進社今日開演平劇◇

著名小丑 金鶴年
體派老旦 臥雲居士
青衣花衫 楊維娜
譚派鬚生 奚嘯伯
架子大面 董俊峯
勇猛武生 夏君庭
文武老生 馬麒麟

對號票每日上午十時預先售票日夜票值一律

今日夜戲 下午七時開演
夏君庭 一箭仇
金鶴年 老黃請醫
董俊峯 馬麒麟 連環套 天霸拜山
楊維娜 奚嘯伯 臥雲居士 紅鬃烈馬 由武家坡至大登殿止

★萬人熱望的小寶貝

扣動你的心弦！逗引你的笑臉！

秀蘭鄧波兒 主演

精選派拉蒙最優出品

小安琪

寫一個孤兒的伶性伶情，竟感化了一羣男盜女娼，其間莊諧雜陳，含義卓絕，非時下一般凡片可能望其項背。

Shir'ey Temple in "LITTLE MISS MARKER"

國民榮譽貢獻　注意公映在卽

國民大戲院

今天日夜三場：二時半，五時半，八時半

近年罕見超特名片

以金錢，戀愛，勢利，虛榮爲出發點，寫出整個社會的活現形，全刻富麗精警，亦莊亦諧，不儻使觀者興奮，一時雖歷久而猶有回味也！

晚宴

約翰巴里摩亞　曼麗特蘭瀛　華雷斯皮萊　里昂巴里摩亞　八大明星合作

琪恩哈羅　琵麗裴克　李屈山　埃德門羅

各個明星握着本片的重心！各個明星發揮固有的天才！

唯米高梅有此鉅製

Dinner at EIGHT

（執照本字七號）

公務員聚賭

其英

警廳在白菜園五十號破獲某院部公務員大賭窟，逮捕賭犯至三十人之多，這是一件差强人意的事！

本京賭風之盛，未讓上海；名義是禁賭，實際是禁者自禁，賭者自賭，聚賭者多半是公務員，警察向來是不大過問，因而人言嘖嘖，難得有這破天荒的一次。

在這救災扣薪聲中，一般小職員都鬧着窮荒，難得有這批高級公務員各攜數百元賭本不等，大賭特賭的豪情，藉以顯示公務員並不個個是鬧窮，增加新官場不少風光。

公務員聚賭當然是絕不應該的事，但是，那些高級公務員如參事的是參而無事，祕書的是祕而不書；科長的除蓋圖章或簽字外，又有什麼公務？可是他們都是薦簡階級，袋裏是麥克麥克，自然是要藉着這一套來消遣，不然，要如何過着「有聊」的時日呢？

現在各機關高級公務員因無公可辦，不免藉賭爲消遣，或其他的玩意；這是政治機關的組織和效能的重要問題，負行政責任的最高長官該注意一下！

華山紀遊

—西行遊跡漫記之一—

禿僧

華山風景久映在我的腦海了！所以，在這次的入陝途中，抽得了「劍餘兩日暇」，去領略那名山勝跡的況味！

龐大穩重的火車，把我們載送到華岳脚跟下，颯颯的秋風，紛紛的細雨，一叢叢地栥眭麥田，更助了濃興，況有那參天松柏，崢嶸異石，潺潺水聲，更使人悠然神往！

偉大的山岳，雄峙的削壁，一層層一疊疊映入了我們的眼簾，我們被好奇心驅策着，不顧一切，在微風細雨中邁進了，遙眺那四圍的山腰，奇峯裏，因了甘霖的下降，無一處不懸掛着明鏡似的瀑布，疊疊的拖洩下來，却使得一磬發聲，萬谷響應！

羊腸似的小道，曲曲折折的，跨上了一處若隱若現在雲脚下的古刹旁，從雲縫裏透過了一縷淸音來，這時，我們好似瑤台仙子，在它們的喃喃聲浪中，步入了我們的瑤台，領受他嘻笑顏開的瓊漿！

聞聽了：「千尺幢，百尺峽，老君犂溝往上起……」等的奇險諺語，無時不抱着探險覽勝的决心，既至「迴心石」旁，果見那千尺幢崚險得可怕，一眼望去，幾不知如何方可攀上，不是同行者的互勵，站在這迴心石上，幾欲迴心而返了！

我們攀着鐵牽，一步步地拾級而上，心頭是怦怦的長懼不安，將至極巔，見一祇可容一人側身而進的小洞，我們閃身而進，出口，有「太華咽喉」四字橫書其上，見此，知果非前人所虛傳也。

百尺峽高雖次於千尺幢，奇險却又過之，看那嶄削的峭壁，由下而上，凹凸於外，谷風過處，上鉄索叮噹，遊人至此，更覺胸懷悸動，別別跳躍，脈膊亦爲之緊張，但我們的好奇心，終於戰勝了恐怖的驅殼，仍復衝而上，充滿了那緊張而沉靜的空氣，我們在山腰裏蕩動着，似酗酒迷醉過的醉翁，撐了一隻漫櫓的搖船，蕩入波濤洶湧的大海一樣，船上的人們，無一個不期待着脫險！

終於超脫了這可怕的奇險，步入了曲曲腸徑，行約百米，瞥見一層峯巒凸起，障目而前，仰首視之，上一蠕動之物，自空而下，相距數仞，始知一人由上飛騰而下，至近叩之，知此爲老君犂溝，曲曲折折，旋形盤繞絕崖而上，仰視頂端，極目難盡，惟道之兩側，峭壁凸出，形成天然之凹形溝渠，攀索登級，但爲高所迫，風過去，總覺腿部顫動，心房悸悸，上此即見北峯，筆立而前，樓台殿閣，金朱輝煌，石刻木偶，巋然矗立。

北峯稍憩，小飲後，復向上行，附葛越藤，又過數峯，前行某君，忽爾足不前，詳察之後，見一駝背孤嶺，穿谷而過，上其鑿腸道，蜿蜒脊上，觀其險峻，十分驚人！加以脊之兩側，均臨萬丈大壑，深不見底，遊興幾於不振，幸同行某君胆略過人，前導而進，我等尾隨其後，約兩刻鐘，始脫險至巔矣！詢之道人，知此即華岳中最險之蒼龍嶺也，又盤登劉餘，見山卡中，建一印形小屋，鐵扉兩扇，其徑只容一人，俯首入內細觀上額，字跡已爲風雨浸蝕，模糊不可辨，但字痕尤在，隱似金鎖關三字，此地具有「一夫擋關萬夫莫敵」之勢。

出山後，奇峯障目，寒松直立，溪水洪鳴，迴音嘹亮，頓覺又入另一天地，山嶺凜凜冽冽的寒風，陣陣地透衣刺骨，顯然非颯秋而是嚴冬氣象！

我們在這奇冷的威脅下，踏着濘泥滑着的淺草前進，松濤陣陣，如萬馬奔馳，這樣提心弔胆的越過中峯，東峯，至晚，始抵我們預定中住宿的南峯。

南峯風景，秀麗莪嶺，爲羣山之冠，峯的上下，盡是叢生的古松，傍晚時，雲端忽然現出黃金色的晚霞，映在峯頂以及松樹的梢上，美麗已極！此宵圍坐茶話，歡欣非常，所攜食物，雖無良肉美酒，亦覺淸香可口，別具風味，加以道長烹煑獻茶，笑顏應對，雖萍水相逢，倒覺賓主之誼，十分濃厚！

次早，登太華最高峯，意欲總覽羣山之勝，即至其上，約一席之地，平覆於頂，中一水池，徑約三尺。積水無多，深約尺餘，據聞全係天然生成，并無絲毫人工之斲鑿，因其位於峯之尖端，頗以爲奇，故名曰「仰天池」，由此縱覽各峯，嵯峨萬狀，陵犻巖壑，獅睡虎踞，無不畢肖，惜衣單寒侵，不能久留，至今尤覺忐忑戀戀也。

山路易上而難下，况連日陰雨，加之山路崎嶇，更覺險惡萬分，幸互相依倚，拖作一團，拖牽進前，亦終克險無慮，因繞道西峯，重伸遊興，意欲華山之景，盡爲所賞，詎料瓦礫碎石，堆積滿道，焦木餘燼，觸目皆是，惟西角一隅，尚存古刹一座，香火之盛，與他峯相差甚遠，遊人亦少至此，蕭條之狀不言可知，但鑿石伐木叮叮之聲，時聞於耳，將來或可仍復舊觀，因了時間空間的限制，雖經：蓮花松，鐵牛嶺，十八潭，華岳仙掌，水簾洞，和合二仙，君掛犂處，白馬過金橋，獅子滾繡球，金龜吃蛤蟆，白蛇遭難，魚色……等奇特的自然景緻，都不能細細地的賞玩，只不過匆匆地走馬觀花一看而已，至今尤覺：落燕峯，南天門等處，沒有親試遊覽，這誠是一件最大的缺憾哩！

二四，八，於長安

作家逸話

洪波

十四　胡雲翼劉大杰各有喜厭

胡雲翼是武昌高師的畢業生，他的「新著中國文學史」寫得還新穎不俗，可稱是當代青年講學家。他很好修飾，却不風流；可是態度很雅馴溫柔，倒有文學家的風度。他是湖南人，性子當然有點辣子氣。

他在校時和劉大杰是密友。因爲是同鄉的關係吧，又住在一個宿舍裏，便同時又都喜研究文學，便成了莫逆之交。組織「藝林社」，就是那時候。

那時黃季剛，郁達夫正同在那里當教授，在數百莘莘學子裏，也深深地賞識他二人。可是劉最佩服郁而討厭黃，而胡則最佩服黃却討厭郁。二人各尊一家，互相詆毀，欣賞標榜，不遺餘力，大耍其辣子氣。

後來胡編「新著中國文學史」得黃教授幫助不少，而劉主編「現代學生」也甚賴郁先生之賣力哩，爲了這個喜厭不同，他倆從前的昵交，畢竟破裂了。不是很可惜嗎？可是問起他倆人來，却又各說：「不算什麼」哩！咦！文人的怪脾氣。

直到現在劉大杰充任現代書局編輯，也不拉老胡的稿子，以後不知怎樣呢？

疊宮艷史

（十三）

飄萍

在春初的時候，總統將要到各地參觀。一息奄奄的相公聽到這個消息，當然是受了一番極强的興奮。在我們盛大的歡送畢業同學的歡送會上，瘦骨支離的相公，居然也截笑截言的出席了。並且學次預備要登檯致歡送詞，無奈力不從心，祇自嗟嘆而已，相公因總統而病，總統何嘗不知道呢？在此大會上她見了他如此消瘦，不知她心中究竟作如何感想。不知她有不有惻隱之心啊！大會散了以後，教育參觀團立卽出發了，相公依舊病榻纏綿，度其病中單相思的生涯了。

時日如流、暑假又將到臨。畢業班的教育參觀團，也回來了。有一個好事的同學，把教育參觀團回校的日期，告訴相公。說起來眞奇怪，相公聽了這個消息，他的一年多的病，完全好了。能够在校園內散步，能够與友人談話了，教育參觀團回校的那一日，他肅衣整襟，在校門口等了一天，直到黃昏時分，行色匆匆的幾個同學和總統，步進校門了。相公一見總統，笑迷迷地趨前問及一切。總統也很和靄很自然的一一答覆相公，相公此際的愉快心情，我這一枝禿筆是不能描寫出來的。

自此以後，相公的健康，漸漸恢復了。他穿起西裝梯格，滿口密斯得。眞不愧爲一個相公。也不愧爲一個風流才子。不過在一二個星期後，總統便離開了疊宮，棒社會上服務了。相公也好像忘記了總統，很安心的讀書了。我們每當暇時，大家不約而同的來同這位相公開玩笑。問東問西，問他過去與總統的一切，或是虛擒一些事實。說總統眞正愛了相公。舉出某事某事爲證。相公聽了這些話以後，也將信將疑。尤其相公的幾個小同鄉，更講得有情有理，好像總統非嫁相公不可。在害了單相思病的人，又經不住旁人的時時鼓舞，分不明旁人的是和非。於是愛的火，又在他心曲中燃燒着。

恰好這個時候，總統有留學日本之舉。行期已定。我們便慫恿相公設筵餞行，我們自然是陪客。幸而總統很賞臉，沒有拒絕相公。在這一次宴會以後，相公很相信我們以前所說的話了。於是事事同我們商量，我們也竭智盡忠的來替他籌劃策略。相公也無不言聽計從。

我主張相公送行，送她到海之濱，然後才止步。因爲總統出發的地方，是在長江上游的一個大都市中。從這大都到海之濱，里程很遠，我以爲在輪船，火車，旅社中，很有機會和時間，談心敍情了。相公對我此策，十分贊同。經過了數度直接間接和總統的交涉，居然送行成爲事實了。

相公新製的西裝，事事講究，件件漂亮。在不久以後，長江水上一個大船，便把他們載起順流而下了。

相公陪着總統，到了海上，便來一封信給我們。

（第一信）

「飄萍，荷如，菱仙，藕絲：

我們於昨日傍晚的時候，到了海上。途中一切平善，你們可以不必罣念。

「如何美麗的，如何新鮮的玫瑰……」

屠格涅夫作　特雷譯

是在什麼地方，什麼時候，是很久，很久以前，我讀一首詩。那是還應健忘地……但是那第一行還深印在記憶中——

「如何美麗的，如何新鮮的玫瑰……」

現在是多天；冷霜透過窗檽；這黑屋中燃着幽靜的燭光。我綣伏地坐在一個角落裏；我的腦中便時時湧現着這行回音——

「如何美麗的，如何新鮮的玫瑰……」

我在這樣一個蘇聯人的鄉村房屋的低窗之前看着我自己。夏的黃昏漫漫地融成了黑夜。溫暖的空氣帶着木犀的淸香和石灰的花朵；而且在窗上，斜倚着她的手臂，她的頭曲垂在她的肩際，坐着一個年輕的女兒，沉默着，凝神地注視着天空，如在望求着新星的出現。如何誠實的，如何靈感的在她的夢幻眼裏，如何清白無辯的轉動在她那微張的似有所問的嘴唇裏，如何安靜的呼吸在她那還在滋生的還在純潔無疵，無掛無厄的胸懷裏，如何潔淨的和那外形嬌嫩的年輕的臉呵！

「如何美麗的，如何新鮮的玫瑰……」

但，這屋裏可一點一點地更爲黑暗了……蠟燭光燃得幽微起來，蠟燭傍流着，冰霜的舞影在低低的天花板上顫動，外面的霜還在殘暴的響嘯着，裏面的老人的可愁的喃喃在……

「如何美麗的，如何新鮮的玫瑰……」

在我面前又起了另一意像。我聽見鄉村裏的家庭生活的娛樂的騷擾。兩個麻製的頭，垂倒在一起，帶着他們的聰慧的眼睛無禮地望着我，紅的面頰搖混着自抑的歡笑，手上舉裝着很溫適的神態，些微仁慈的聲音轉動着在另個之上；那時稍遠的一處，在這緊密的屋子的盡頭，另一支手，也是年輕的，不機巧地手指飛過這架老鋼琴的匙門，於是蘭荼（美國的音樂家及詩人）不的華爾茲（雙人舞曲）不能溺阻那家長的茶缸發尖聲了……

「如何美麗的，如何新鮮的玫瑰……」

蠟燭霎動地已燃盡了……誰在那兒發着粗聲地又大聲地咳嗽呢？總着起來了，我的老狗捲着在，在我的足邊顫動着……我冷……我冰凍地……我的僅有的同伴……死了……而他們完全地死了……

「如何美麗的，如何新鮮的玫瑰……」

中秋節的社會寫真

丁志斌

中秋盛節到了，在畸形的社會中，各在活動自己的一切。富者有關的欣樂，窮者有貧的苦惱。

伸手將軍們，加倍起勁，只要說些吉利而不討厭的話，銅版便一個個到了手，面上頓時現出笑容，大概想到晚上摟着黃臉婆子賞月的樂趣。

高築債台的朋友們，當夜深月圓人靜的當兒，想起生命的末路，倍覺淒涼，無數離愁慚愧，湧上心頭，不禁學着嘆月老調子，頓足而歌曰：「在月下、驚碎了窮小愁胆，回過年，又怕是千難萬難，我與那，討債人，怨恨無多，他……他……爲什麼，要迫我，不能生活……」，討債臨門，四面迫聲，他無面目人了。

們，百十塊錢資本的小商們，結完三月來的賬，手拿着一張張的催賬單，親自出馬做做討債之鬼，社會的不景氣氛中，「十家人家九家空」，不是沒有錢，就是推過年，他想到再這樣下去，過節後便要關門大吉了，好不難過？

孤鬼似的遊子們，思着「牀前明月光，疑是地上霜，抬頭望明月，低頭思故鄉」，的老詩，他們的內心是如何剖痛！

忙得不亦樂乎的工作人員，好容易得來的汗血錢，黃災，旱災的賑去了一半，買月餅孝敬上司，哄哄小孩，又去了一部份，其餘的還了債，一家人按着肚皮愁望著。

終日安閒的大腹賈們，坐在沙發上，口裏含一枝雪茄，還哼着落板京調，一雙老古董鞋在厚的地毯上踏着拍子，慢慢地嘗着廣東月餅火腿月餅的味道，他的良心中，那裏會想到另外的一切。

中秋，原來是貧富交響曲，一切的一切都充分表現出畸形社會的不平！

從報紙的本身談到丁玲

蔣瑛

「現在中國的報紙是隨着時代而落伍了，沒有正確可靠的消息，也沒有可看而有價值的新聞」，這是一般人最容易感覺得到的，也不能說是沒有理由。

的確；你們拏着淸明客觀的眼光，去鎭靜的思考一下吧：大凡社會上無論怎樣的一回事，大的或大如泰山，小的或小如泥沙，一經報紙的披露，便可無事變成有事，有事則小題大做，推風助浪，鬧得一塌糊塗！

其實，這正好像是一個萬花筒擺在我們的面前，當你把眼睛和它的內部接觸的時候，誠然是花樣翻新，紅紅綠綠，色色皆備。也煞有一番風趣。假使不幸而被人們折穿仔細來看時，那麼，除了幾塊破鏡片和夾雜少許紙絮之外，再也沒有什麼可驚可喜的地方。

比如：我現在就擧一個小例吧，本來我在工作閒暇的時候，也常寫寫小品文藝，去和新京的報屁股傳送秋波，在理，我是一個無名小卒，况且自己更欠缺捧拍的手腕，沒有什麼「幇忙文學」的團結，替自己來標榜一下。同時亦自覺胸無成竹，「之乎也者」，既又一竅不通，「的呢嗎啦」，更少心得。自然，你是這個地方的小子，誰也不會知道你，你更應當永遠被別人的奚落，然而說也幸運，總算做了一次冒牌的女作家，記得在以前不久的時候，上海的口口報紙上面，偶也會刊出一段關於丁玲在南京的新聞：「什麼他現在的生活優裕呀……什麼在新京的報屁股上繼續發表她的寫作呀……又是什麼蔣瑛就是她的化名呀……」把這位女作家的生活起居「寫得天花亂墜，生生動人。好像這許多的新聞，都是直接從對方的口中採訪得來，其實，在丁玲的蹤影，他們也許從來沒有見過，而偏要把這些不可捉摸的事情，加以臆斷，這是多麼愚昧可笑，有失新聞本身的價值啊！

但我想，假使丁玲也同時看到那段消息，定會顰眉含笑，說這位採訪新聞的記者先生，太過於捕風捉影了。

未必

問心

詩情畫意，
它騙人了。——
它騙去我爛漫的心。
詩是訴着青春之曲給心靈以安慰嗎？
未必吧！不過是酸語與哀聲；
畫是表現着生活的象徵嗎？
未必吧！不過是殘葉與飄英。
這何嘗非人生之迷夢！
在夢境模糊的時候，
只覺得一陣的玄虛，
喜，笑，怒，罵……
彼此皆不知所謂。
未必吧！難道沒有夢醒之時嗎？
美妙的音樂，只合予歡樂的人們，
無告的衆生何曾聽到，
——聽到的，是刺人的慘調，
尚有那內心的共鳴。
未必吧！上帝造人該是沒有不平等的？

職業介紹

（四〇五）（登記字一二六〇）法科王君，年二十五歲，河北省長垣縣人，民國二十四年，畢業於北平大學，法商學院，法律系，專攻法律及中國文學，得法學士學位，願任職務性質，一，司法界，二，行政界，三，教育，希望待遇，由四十元至五十元，服務地點，北平，黃河，流域及長江流域。

（四〇六）（登記字一三六一號）法科卞君，年二十六歲，湖南省長沙縣人，民國二十四年七月，畢業於北平大學法商學院，經濟系，擅長統計學，願任職務性質，一，學術機關，地方自治機關，二，銀行界市政府統計股，三，財政稅務性質，希望待遇，由六十元至八十元，服務地點，北平，上海，南京，西北數省。

（四〇七）（登記字一三四八號）文科顧君，年二十六歲，安徽省壽縣人民國二十四年畢業於北平輔仁大學文學院英文學系，得學士學位，論數著述——AhIntroduction To Oneil is Begond The Horizon 願任職務性質，一，軍政界職員，二，教員，希望待遇，由七十元至八十元，服務地點，華北各省，或其他各地不拘。

（四〇八）（登記字一二四七）文科蔣君，年二十五歲，廣西省全縣人，民國二十四年六月，畢業於北平輔仁大學，西洋語言文學系，得文學士學位，獲勳學獎榮譽，論文——譯魯迅「在酒樓上」In The Restaurant 願任職務性質，一，教育界，希望待遇，由六十元至一百元，地點，北平天津，廣西，河南，湖北，湖南，等省市。

讀者呼聲

別開生面的各種會議

議案爲撲克牌九　會場無定所

小民

「會議制」是現代民主國家政治上一種機構組織，流而至於「不分階級，含有特殊性質的：「圓桌會議」，「擴大會議」。更流而至於各種團體集多數人討論事件，皆名「會議」，我國自國民革命軍奠都南京後，黨政最高機關，均爲委員制，一切事件，當然取决「會議」……於是乎院務會議，部務會議，以及一切會議。現在事情越出越奇了，連賭博如麻將，撲克，牌九，等玩藝兒，也別其名曰：「擴大會議」，「圓桌會議」，據報載主持會議的是某院科長費子蒂，就是某大祕書長同鄉，會期訂於每星期六，會場無定所，臨時有通知單，會員均爲各院部的高級職員，按時出席，身上均是麥克麥克的。這些玩藝兒，都是傳了「雜耍要人」的祕訣。不料風聲走漏了，被人指摘，告，前天突被敬實先生圍着了三四十會員，捉將官裏去。故而別開生面的會議業，鬨動了全城，要聽結果如何？且能下文分解吧！

但是，我老實告訴你們小百姓們，如果你們不執黨警機關，就開會議，是有干紀律的，最不幸，還要得着反動罪名，如果要開「擴大會議」，「圓桌會議」是犯新刑法的，玩不得，玩不得！

法律常識

重婚與再婚

我國民法，係採一夫一妻制度，故重婚爲法所禁止。但舊禮敎之貞操觀念，現已打破，故再婚爲法所認許，一般民衆，對於再婚與重婚，未能澈底了解，玆述其區別如左：

（一）再婚，再婚係對初婚而言，已結婚之男或女，因一方死亡，或離婚，而婚姻關係消滅後，再與他人結婚，是謂再婚，但女子再婚，有一定之限制，卽自婚姻關係消滅後，非逾六個月，不得再行結婚，但六個月以內，已經分娩者，不受前項之限制，此項限制，蓋專爲防止血統混淆而設，若男子再婚，並無血統混淆之過慮，故並無限制之規定。

（二）重婚，重婚係對單一婚姻而言，凡男女之一方，既經結婚以後，如果再與他人結婚，是謂重婚，我國民法，認重婚爲得撤銷之婚姻，而刑法復有科罪之規定。

總之再婚除女子有特別之限制外，爲法律上認許之行爲，重婚在民法上爲得撤銷之行爲，在刑法上爲犯罪之行爲，差之毫釐，失之千里，爲民衆所應注意者。

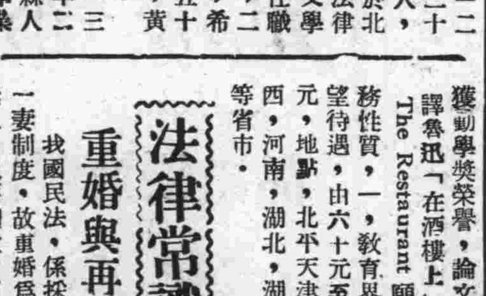

醫藥問答

眼睛昏花

編輯先生：

鄙人爲貴報讀者，恕我不作客套，鄙人自去年起，每於淸晨起身後，眼睛昏花，雖對面認人，亦甚模糊，兩個鐘頭以後，漸好，而頭蓋過痛，約有半日纔好，此病三四日一發，又鄙人時常吐痰，吐如傷風時所吐透明者請問一，目花頭痛因何而起，二，用何藥治之，三，吐痰是肺中有病否，四，用何法治之。（王子祥）

子祥先生：

此病症勢複雜，非經詳細診察，不能確定治法，（編者）

找尋兒子

邵夫和三兒鑒

汝出走後，汝母悲痛異常，梅心幾欲自裁，汝讀書未成，誤解自由戀愛，拋棄一切，其心何忍，以汝之天才，如能努力學問，當有成就，何自棄乃爾，楡龍所商事，决無問題，見字後，望速至二叔處見我，勿使我過分傷心也。（父字）

找尋皮篋

鄙人昨日在新街口一帶，遺失皮篋一個，內貯鈔票十八元，銀角十餘隻，并有重要單據五紙，金戒印一只，文曰「朱炳松印，」相片二張，信三封，如有拾得者，除票角外，并奉酬洋廿元，儲款决不食言。

大石壩街七十八號朱炳松啓